I.C.A.
CREDITOS A SOLA FIRMA
PARAGUAY 1334

DEMOCRACIA
Una Nación Socialmente Justa, Económicamente Libre y Políticamente Soberana (PERON)

NO PIDA EXTRACTO DE TOMATES PIDA SPAT

Año II — No. 541 PRECIO DEL EJEMPLAR: 50 CENTAVOS ROSARIO, DOMINGO 22 DE MAYO DE 1955 EDICION DE OCHO PAGINAS San Lorenzo 1266 - Teléfono 47081 al 47086

ESTA HORA DEL MUNDO

LOS fieles que concurren a misa con regularidad y siguen devotamente el oficio están más que sorprendidos. Resulta que ciertos pastores de su parroquia —Firmat, Arroyito, etcétera etcétera— se descarrilan en cuanto suben a ipúlpito. Ya no es más el lugar donde el sacerdote transcribía un párrafo del Evangelio, comentaba una parábola y sacaba enseñanzas morales para ilustración espiritual de sus fieles. Ya no es más el sitial desde donde el ministro de Dios llamaba a los hombres a la concordia, a la paz, al ejemplo de Jesucristo.

*

ESOS Evangelios, tan llenos de profundo humanismo, parece que han sido escondidos en los baúles de la sacristía. Allí, entre el doble fondo, también lo han sepultado a Cristo y a su "vía crucis". Ya no se habla del dulce maestro de Nazaret, de sus magníficas palabras plenas de amor a los hombres, de sus parábolas maravillosas y de su vida entre los discípulos que tanto encantan a los fieles porque llevan hasta ellos la imagen viva de un hombre que existió para redimir a la humanidad. Esas parábolas que nunca envejecen también han sido silenciadas en muchas de nuestras iglesias.

*

HOY asistimos a esta paradoja en un grado superlativo. Efectivamente: No pasa semana sin que la policía descubra que una Iglesia, que una Casa de Dios —parece necesario recalcarlo— se convierta en antro de conspiradores. El último caso lo tenemos en la de la zona de parque Chacabuco. Ahí encontraron millares de panfletos difamatorios pasados a mimeógrafo y ahí —en plena Casa de Dios— la policía también sorprendió una vasta red de conspiradores clericales e individuos relacionados con la Acción Católica. No nos extrañaría, porque ya estamos acostumbrándonos al tipo de maquinaciones, que la policía descubriera también unas cuantas "bombitas" no precisamente de la concordia.

*

AQUI asistimos a una derivación muy particular de la derivación muy particular de la "internacional negra" (como define al compiot clerical el articulista de "Democracia" de Buenos Aires, Víctor Almagro). Es el "fraile conspirador", aparentemente manso que sube al púlpito y hace su propia parábola para terminar con alusiones agraviantes al gobierno. Es el caso de una conspiración frailesca vasta y peligrosa —como ya la ha denunciado el pueblo— que lleva en los bolsillos de la sotana el rosario, el libro de misa y los panfletos. Hace lo que el fraile del cuento: Por afuera mucha humildad o inocencia y por dentro el lobo de los Borgia.

*

TODOS los días tenemos uno de estos frailes. El último se llama Juan Arens y también usó el púlpito. En su sermón dominical se largó a insultar —lisa y llanamente— al padre Badanelli que como sabemos tuvo la valentía de poner al descubierto las maquinaciones frailescas y obisperiles. Cuando se cansó de insultar al padre Badanelli encontró la relación y pasó a referirse al general Perón con alusiones de politiquería y otros agravios. Aquí tenemos la "vera" estampa de otro fraile conspirador. Este, como el de Firmat, tendrá que explicar ante la justicia sus incursiones no precisamente sacerdotales.

*

ANTES que ceder, Dinh Diem inaugura en el Vietnam del Sur el terrorismo revolucionario. Mientras Bao Dai permanece tomando baños de sol en la riviera francesa los vietnameses encarcelan a sus familiares y juzgan a unos cuantos generales complicados en las rebeliones. Del otro lado está la secta religiosa militar de los Hoa Hao que promete una ofensiva jefa bloqueando a Saigón donde no pasará, según la amenaza, "ni un solo grano de arroz". Como veedores de la situación, no muy normal como puede advertirse, andan por allí el general Ely, francés, y Collins, norteamericano. El sueño dorado de los occidentales es una elección democrática en el Vietnam, pero como andan las cosas la elección no pasa de ser una linda utopía.

*

EN la exposición rural que se ha abierto en nuestra ciudad ha sido subastado un gallo de la raza Susex Armiñado en la bonita suma de dos mil cuatrocientos pesos, hecho éste que revela bien a las claras la solvencia material de la industria granjera de la Nueva Argentina, que día a día se está convirtiendo en un nuevo y poderoso bastión de la estructura económica nacional. La fuerza incontrastable de los hechos señala una vez más en forma harto elocuente el triunfo total de la política económica justicialista.

*

A SIMPLE VISTA. — Para los frailes conspiradores aquello del "pan nuestro de cada día", aunque esté en el catecismo, ya no les alcanza; ahora quieren el "pan nuestro" y el "pan-fleto" de cada día.

FUTBOL DE AYER

PRIMERA B

C. Córdoba	1	Témperley	5
Quilmes	5	Atlanta	3
Talleres	0	Almagro	0
Arg. Juniors	3	A. Quilmes	1
Dock Sur	3	Excursio'tas	0
N. Chicago	2	D. Belgrano	1
All Boys	2	Bánfield	2

SEGUNDA DIVISION

Dep. Riestra	1	Argentino	3

TORNEO LOCAL

Tiro Federal	1	R. Central	1
Newell's	5	Talleres	1

INDICE

Cables .... Pág. 2
Policía .... " 2
Información general " 3
Gallo Campeón .... " 3
Cine .... " 4
Sociales .... " 5
Carreras .... " 6
Santos Vega ...... " 7
Deportes .... " 8
Ayala - González ... " 8

EL TIEMPO

Presión atmosférica: 759 mm. 8|10. Máxima: 21º 4|10 a las 16. Mínima: 2º 7|10 a las 8.5. Humedad relativa: 76 por ciento. Tensión del vapor: 8 mm. 2|10. Viento Sudoeste: 5 km. Cielo ligeramente nublado. Visibilidad: 25 kilómetros. Pronóstico: Bueno y algo nublado y temperatura en ascenso

DEMOCRACIA
San Lorenzo 1266 — Rosario
Ojos Nuevos Sobre Tiempos Nuevos

PERSISTE EL CLIMA DE VIOLENCIA EN AFRICA DEL NORTE

ADENAUER OPONDRA EL REARME AL PLAN SOBRE NEUTRALIZACION

FUE DERROCADO EL EMPERADOR VIETNAMES BAO DAI

El Canciller Alemán Está Sumamente Preocupado por el Proyecto Soviético

BONN, 21 (INS). — El canciller Adenauer parecía empeñado hoy en una rápida campaña para rearmar a Alemania Occidental, con el propósito de contrarrestar la acción soviética para neutralizar a este país. Se dijo que el canciller está profundamente preocupado por el plan de neutralización del Kremlin, que podría crear un "estado crítico en el cordón de Europa. Adenauer anunció categóricamente su inconmovible oposición a cualquier plan de neutralización de Alemania Occidental, y en esta cuestión cuenta con el apoyo de todos, inclusive con la oposición socialista.

Con Theodor Blank

El canciller se reunió por segundo día consecutivo en su retiro de la Selva Negra con el ministro de Defensa, Theodor Blank, y dos de sus principales asesores militares. Más tarde Heinrich von Brentano, cuyo nombre se menciona como el probable ministro de Relaciones Exteriores para cuando Adenauer deje ese cargo en un futuro cercano, se encerró con el canciller durante varias horas.

Otra Reunión

La próxima reunión Adenauer deberá hacerla con los tres embajadores de Bonn ante las grandes potencias occidentales a los que ha llamado de sus puestos de Londres, Wáshington y París. Con ellos, probablemente, planeará la manera de bloquear los movimientos diplomáticos soviéticos para lograr la neutralización de Alemania.

Rechazo Unánime

BONN, 21 (AFP). — La solución del problema alemán en forma de neutralización de una Alemania reunificada es rechazada unánimemente por los partidos políticos representados en el Parlamento de Bonn, tanto los que están en la mayoría como los de la oposición.

Los cristianos-demócratas, partido del canciller Adenauer, hacen valer que la neutralización de Alemania no aportaría una distensión internacional sino que por el contrario podría agravar la situación. Agregan que un sistema de seguridad que no incluyera a la vez a Europa y Estados Unidos no merecería tal nombre

No es Acercamiento

La oposición social-demócrata, que rechaza la neutralidad con tanta energía como los cristianos-demócratas, subraya que de ello no debe deducirse un acercamiento a los puntos de vista del Gobierno. Indican que éste se felicita por la integración de Alemania en un sistema de alianza occidental y de su adhesión a la N.A.T.O., mientras los socialistas son hostiles a la formación de bloques tanto en el este como en el oeste. Esta hostilidad explica el rechazo de la constitución de un "cordón sanitario" porque tal solución alentaría la formación de bloques de potencias en lugar de hacerla superflua.

Dentro de la UN

La solución que proponen, consiste en crear un sistema de seguridad colectiva dentro del marco de la UN. Agregan que a su juicio es el único medio de obtener una distensión real en las relaciones internacionales.

Opinión Comunista

MOSCU, 21 (INS). — El primer ministro de Alemania Oriental Otto Grotewohl, declaró que el problema de la reunificación germana sería de más fácil solución "si los alemanes se pusieran de acuerdo entre sí y presentaran sus conclusiones a las cuatro grandes potencias".

El dirigente comunista alemán consignó sus puntos de vista al respecto en una entrevista a la revista "El Tiempo", órgano del ministerio de trabajo de la Unión Soviética, que se edita en seis idiomas distintos inclusive el inglés.

Los Laboristas Tratan de Evitar Dos Huelgas

LONDRES, 21 (INS). — Los laboristas británicos trabajan febrilmente entre bastidores para evitar que dos huelgas anunciadas graviten en las elecciones del 26 de mayo en favor de los conservadores.

Para el lunes se ha fijado la huelga de trabajadores de los muelles y los maquinistas y fogoneros de los ferrocarriles británicos advirtieron que declararán un paro el 28 del corriente. Los laboristas temen que los electores independientes atribuyan al laborismo, en general, las huelgas, y que de esta manera disminuyan sus oportunidades de derrocar al gobierno conservador en los comicios.

EN LA MUESTRA SOVIETICA. — Con motivo de la inauguración de la exposición industrial soviética, que se habilitó ayer a la mañana, se realizó una ceremonia en la que estuvieron presentes altas autoridades nacionales y representantes de la URSS. En la fotografía aparece el ministro de Comercio, señor Julio M. Palarea, y el viceprimer ministro de Comercio de la URSS, señor Miguel R. Kuzmin, a cargo de quienes estuvieron los discursos de apertura de dicha exposición.

El General Van Vy Fué Acusado por Dinh Diem de Traición a la Patria

SAIGON, 21 (INS). — El comité revolucionario de Vietnam del sur informó a los dirigentes de Francia y Estados Unidos, además de a otros 41 países que el pueblo vietnamés destituyó al jefe de Estado, Bao Dai, que permanece aún en la Riviera Francesa. Los revolucionarios que apoyan al primer ministro Ngo Dinh Diem, informaron que decidieron derrocar a Bao y sostener el gobierno del primer ministro Diem, de carácter republicano, con la misión de restablecer el orden y proceder a la convocatoria de una Asamblea Nacional mediante elección popular.

El mensaje fué enviado por cable al presidente de Estados Unidos y al Capitolio; al primer ministro francés y a las dos ramas parlamentarias de Francia. Entre las demás 41 naciones que recibieron el mensaje se hallan Gran Bretaña, Alemania Occidental y la Santa Sede.

Traición al País

SAIGON, 21 (INS.) — El general Nguyen Van Vy acusado de traición a la patria por el gobierno de Ngo Dinh Diem, según se anunció oficialmente. Junto con Vy hay otros oficiales acusados del mismo delito, que les puede acarrear la muerte por fusilamiento.

El militar intentó el 1 de mayo pasado un golpe de estado contra Diem, después de declararse única autoridad del país y afirmar que el gobierno de Diem era anticonstitucional.

El gobierno anunció que se rindieron 150 soldados rebeldes del Binh Xuyen en Baria, a 80 kilómetros de Saigón.

Los soldados se refugiaron en ese punto después de sostener hace 10 días un encuentro con los efectivos del gobierno.

Bajas Oficiales

Una información dada en fuente oficial consigna que hubo 215 muertos 1.500 heridos, y 8.000 casas destruídas, además de 35.000 personas sin hogar o perjudicadas en los combates que se libraron en las calles de Saigón desde el 28 de abril al 8 de mayo, entre el ejército que apoyaba a Ngo Dinh Diem y la milicia de la secta Binh Xuyen.

Las bajas civiles fueron las siguientes; 60 muertos y unos 600 heridos. Se trata de un balance solo provisorio y aproximativo porque muchas personas perecieron en la detención e incendio del barrio de Cholon y sus restos están aún, entre los escombros.

Fué Salvado un Niño Afectado de Leucemia

NAPOLES, 21 (INS). — Un niño afectado de leucemia fué salvado gracias a la rapidez con que un medicamento muy raro fué transportado de Londres a Nápoles por avión.

El medicamento llegó al hospital napolitano en el que se halla internado el paciente, después de haber sido llevado a Roma de donde otro avión lo llevó a Nápoles, llegando a tiempo para salvar al enfermo.

Exhiben en Bonn un Noticioso Argentino

BONN 21 (INS). — En 1750 cinematógrafos de la República Federal se exhiben noticiosos con una amplia nota filmada en el Teatro Colón de Buenos Aires, con ocasión del homenaje que la colectividad alemana residente en la Argentina tributó al primer mandatario, general Juan Perón.

La filmación lleva grabada en idioma alemán las partes principales del discurso que pronunciara en esa oportunidad el presidente Perón.

La amplia nota cinematográfica fué remitida a ésta por la Secretaría de Prensa y Difusión de la Argentina. Se calcula en 4.000.000 los espectadores que verán este noticioso.

Espía a una Francesa En Praga Acusan de

PARIS 21 (INS). — Se informó que el gobierno checoslovaco expulsó a una colaboradora de la embajada de Francia en Praga, Yvonne Gossart, acusándola de haber ejercido espionaje contra la seguridad del estado.

Yvonne Gossart fué detenida al mismo tiempo con otras personas. La colaboradora francesa expulsada partió de Praga rumbo a París.

Murió el Escritor de Venezuela Eloy Blanco

CIUDAD DE MEJICO, 21 (INS) — En un accidente de tránsito murió el escritor venezolano Andrés Eloy Blanco. El auto en que viajaba su esposa y la escritora venezolana Cecilia Olavarría Félix chocó con otro vehículo que venía de la capital, perecieron poco después Eloy Blanco mientras que su esposa y Cecilia Olavarría resulta- Eloy Blanco vivía en Guarnavaca ron heridas.

con el ex presidente de su país Rómulo Gallina, el que fué ministro de relaciones exteriores.

Denuncian en Tokio un Plan Comunista

TOKIO 21 (INS). — Los funcionarios de seguridad informaron que Moscú convocó secretamente a unos 200 comunistas de diversos países, incluso de Japón, para un programa de adiestramiento intensivo, con el objeto de entregar al comunismo internacional dirigentes más capacitados. La revelación fué hecha por dos de los diarios de Tokio, el "Asahi" y el "Mainichi", afirmando que unos 20 comunistas nipones seleccionados, están haciendo arreglos para viajar a Moscú secretamente, para llegar a esa capital a fines de junio. Los diarios sostienen que los funcionarios de seguridad afirman que se trata del primer programa de adiestramiento de japoneses por Rusia.

Terrorismo en Casablanca

PARIS, 21. (INS). — Han recrudecido los atentados en Africa del Norte en las últimas 24 horas. En Casablanca tres personas fueron muertas y otras veinte resultaron heridas. Los distintos atentados terroristas fueron realizados con bombas y granadas practicándose 200 detenciones a raíz de un atentado perpetrado contra un Caid de la localidad. Por otra parte en distintos puntos de Argelia se provocaron incendios de casas. Toda la prensa de París comenta con insistencia la gravedad de esta situación de Africa del Norte.

Muertos y Heridos

CASABLANCA, 21 (AFP). — Los atentados terroristas causaron tres muertos y veinte heridos en Casablanca. Una bomba fué arrojada en la entrada de la vieja Medina dando muerte a un hombre e hiriendo a otros doce y a dos mujeres. Todas las víctimas son marroquíes trabajadores que estaban estacionados ante los negocios de alimentación. En el barrio Carrieres Centrales un marroquí fué muerto de un tiro de revólver y cerca del puerto otros tres moros fueron heridos a tiros. En el patio de una casa de comercio fueron arrojadas dos granadas que estallaron sin causar víctimas.

Conversaciones Utiles

HONG KONG, 21 (INS). — La agencia comunista China Nueva anunció que el diplomático indio V. K. Krishna Menon, declaró que sus conversaciones con el primer ministro de China comunista, Chou En Lai, sobre la crisis de Formosa fueron "muy útiles". Menon hizo la declaración al partir de Pekín con destino a Nueva Delhi, al concluir la misión que le encomendara el jefe del gobierno indio, Pandit Nehru.

Según la agencia, Menon dijo: "Los resultados de nuestros esfuerzos no están ya en nuestras manos. Hicimos cuanto pudimos para que esos esfuerzos fueran bien encaminados".

Tratos Directos

NUEVA DELHI, 21 (INS) — Altas fuentes de información indias manifestaron que a raíz de las recientes conversaciones entre el premier Chou En Lai y el señor Krishna Menon, enviado especial del primer ministro Nehru, que partió ya de regreso de Pekín, se realizarían conversaciones directas entre China comunista y Estados Unidos para tratar la situación del Extremo Oriente. Como se sabe, Chou En Lai y Krishna Menon conversaron especialmente acerca de la cuestión de Formosa. Por otra parte el gobierno indio no ha formulado ningún juicio sobre los presuntos contactos entre Norteamérica y China comunista.

Bloqueo Rebelde

SAIGON, 21 (INS). — Las sectas rebeldes amenazaron con realizar el miércoles próximo un nuevo bloqueo contra esta capital amenazando no dejar pasar alimentos alguno.

Terminó en Atlanta la Huelga de los 50.000 Empleados de la Bell Telephone

ATLANTA, 21. (INS). — La paz obrera se restableció en el sud del país, al darse por terminada la violenta huelga de 50.000 trabajadores telefónicos de la Southern Bell Telephone, que duró 68 días. Anteriormente, el ferrocarril Loutsville-Nashville, firmó un contrato, como resultado de un laudo arbitral de Wáshington, que afecta a sus 25.000 trabajadores. Ambas huelgas habían comenzado el 14 de marzo, pero la telefónica duró 10 días más que la ferroviaria. Este último paro se caracterizó por la inusitada violencia, habiéndose producido más de 3.000 incidentes.

Inauguraron Ayer las Instalaciones de la Muestra Industrial Soviética

BUENOS AIRES, 21. (Saporiti). — En una lucida ceremonia que se cumplió esta mañana a las 11.10, en terrenos ribereños de la metrópoli, que se extienden entre la zona de Retiro y las dársenas de Puerto Nuevo, fué inaugurada la exposición industrial soviética. El acto, que fué presidido por el viceministro de Comercio Exterior de la URSS, Sr. Miguel Kuzmin, contó además con la presencia del edecán presidencial, el secretario del poder ejecutivo en Asuntos Económicos, los ministros de Comercio, Industria, Hacienda, Finanzas, Ganadería y Agricultura, el subsecretario de Relaciones Exteriores y Culto, Dr. Amaya, quién en la ocasión representó al canciller Remorino.

La Inauguración

La ceremonia, que tuvo por marco un público numeroso, se desarrolló frente al pórtico de entrada de la muestra, con el izamiento, en sendos mástiles, de las enseñas patrias de los dos países, mientras se escuchaban los acordes del Himno Nacional.

Seguidamente se ejecutó el Himno Nacional soviético, tras lo cual hizo uso de la palabra el viceministro soviético Sr. Kuzmin, quién se refirió a la importancia que ha alcanzado el intercambio comercial entre las dos naciones.

Luego de hablar en nombre de los industriales del país el señor Oriani, se escuchó la palabra del titular de Comercio, Dr. Palarea, quién destacó la satisfacción del gobierno argentino por la habilitación de dicha muestra, la primera en su tipo en Latinoamérica.

Acto seguido el doctor Kuzmin invitó al Dr. Palarea a cortar la cinta simbólica de entrada, mientras que el público prorrumpía en sostenidos aplausos.

Será Celebrado el "Día del Aprendiz"

BUENOS AIRES, 21. (S). — El 3 de junio próximo se celebrará el Día del Aprendiz en todos los establecimientos dependientes de la Comisión Nacional de Aprendizaje y Orientación Profesional. El citado organismo dispuso que se descubra en todos ellos sendos bustos del General Perón y de la señora Eva Perón, como "Semieterno" homenaje de reconocimiento al creador de las escuelas-fábricas, para ejemplo y memoria de las futuras generaciones de aprendices.

Entregaron Sables a los Cadetes Navales

BUENOS AIRES, 21. (S.). — Se realizó esta tarde en la Escuela Naval de Río Santiago la ceremonia de entrega del pabellón al nuevo abanderado de ese instituto; los diplomas a los suboficiales, cadetes y escoltas de la bandera y sus uniformes a los cadetes recientemente incorporados a los cursos.

El director de la Escuela General Lemos, coronel Antonio Scilingo, presidió la ceremonia durante la cual se procedió a la entrega de los nuevos uniformes y sables a los cadetes y aspirantes del instituto.

Preside Teisaire un Acto de la Juventud

BUENOS AIRES, 21 (S) -- El próximo lunes 23 a las 21, el comando de la Juventud Peronista del distrito federal, dará por iniciadas las jornadas doctrinarias juveniles. El acto inaugural de la misma se realizará en el teatro Avenida y ha trascendido que el mismo asistirá el vicepresidente de la Nación, contraalmirante Teisaire, quien en la oportunidad hará uso de la palabra. Además han sido invitados a la ceremonia funcionarios nacionales, dirigentes gremiales y autoridades partidarias.

Refirmóse la Política de Chiang en Formosa

TAIPEH, 21. (AFP). — Toda conferencia internacional para un cese de fuego en el Estrecho de Formosa que se organizara sin la participación de China Nacionalista, no sería reconocida por ésta y no obligaría al gobierno de Taipeh, declaró hoy el primer ministro señor Yu en una conferencia de prensa. Refirmó, por otra parte, la política de su gobierno en lo que concierne a la defensa de las islas Quemoy y Matsu y desmintió que los Estados Unidos hayan pedido al gobierno nacionalista que retiren sus tropas de las islas. También anunció el primer ministro que China nacionalista proyecta restablecer sus relaciones diplomáticas con el Gobierno Federal de Bonn.

Rusia Debe Evitar la Guerra

Es Aplastante el Poderío Yanqui

WASHINGTON, 21 (AFP). — "Si una nueva guerra debía estallar hoy en día la Unión Soviética la perdería porque Estados Unidos posee una aplastante superioridad en el dominio de la aviación estratégica" —declaró el general Alfred Gruenther comandante supremo de las fuerzas aliadas en Europa.

Por su parte el secretario de la defensa señor Charles Wilson ha manifestado: "Las nuevas armas de los Estados Unidos constituyen una fuerza de una terrible potencia".

Más Declaraciones

Hablando ante la Asociación de ex alumnos de la Escuela Militar de West Point, el general Alfred Gruenther agregó: "Las informaciones que anunciaron que la Unión Soviética dispone entre mil 200 y 1.500 aviones de amplia radio de acción y que dispone su propia versión del bombardero B-52, no son por cierto una buena noticia, pero por eso no hay razón alguna para sumirse en la histeria.

Seguidamente el Comandante supremo de las fuerzas aliadas en Europa expresó la opinión de que no estaba totalmente seguro de que la URSS trate de atacar. "Si ello llegara a suceder —afirmó Gruenther— quizás la URSS lograría ganar la primera parte de la batalla e invadir Europa, pero no lograría jamás superar la segunda etapa

Ofensiva Contra la Secta Mau Mau

NAIROBI, 21. (AFP). — Esta mañana al alba comenzó la ofensiva anunciada por el general Lathbury después del fracaso de las negociaciones con los jefes Mau-Mau para una rendición en masa. Las fuerzas de seguridad, comandadas por el Mayor General Hind iniciaron en la selva de Aberdare una vasta operación que no terminará sino cuando se hayan obtenido resultados apreciables.

Bandolerismo en Méjico: 7 Muertos

MEJICO, 21 (AFP). — Una partida de veinte bandoleros armados hasta los dientes asaltó y saqueó la aldea de Uvero, en la región de Tehuantepec, asesinando a siete vecinos notorios.

La banda gavilla apareció al galope e hizo irrupción en la aldea al caer la noche, penetraron en las casas intimidando a los vecinos con armas largas, luego de lo cual obligaron a siete vecinos de la zona a seguirle; y los ahorcaron en un paraje cercano, colgándolos de los árboles.

Las autoridades civiles y militares han organizado inmediatamente una expedición. Los soldados y los policías que siguen la pista de los bandoleros, que huyeron hacia las sierras abruptas, tienen la consigna de traerlos vivos o muertos.

Más Incidentes en la Región de Gaza

GAZA 21 (INS.) — Patrullas judías atacaron a unos pastores egipcios y sus rebaños matando varios animales, luego, en otra acción, dispararon las armas contra una patrulla egipcia. Los observadores de la U.N. se apersonaron al lugar del accidente para investigar sobre estos nuevos choques entre israelías y egipcios.

Complots en Irán

TEHERAN, 21 (INS.) — Oficialmente se anunció que han sido desbaratados complots contra la seguridad del estado y contra las autoridades constituídas.

"Personas cuyas actividades subversivas en el pasado han sido probadas han realizado recientemente actividades de carácter subversivo" declara un comunicado publicado hoy por el general Taymour Gakhtiar, Gobernador Militar de Teherán.

Agrega el comunicado que: "Esas personas deseaban preparar el terreno para nuevas intrigas contra el gobierno y la seguridad pública, y es por ello que ha sido dada la orden de detener a los principales responsables de esas actividades, entre los cuales figura Bagher Kasemi, ex embajador en París y Chamsedine Amir Alai, ex Ministro de Bruselas y el doctor Abdel-Meazami, ex Presidente de la Cámara de Diputados.

La Negativa Rusa a Aceptar la Fórmula Transaccional Sobre el Peaje en Berlín es Síntoma Intranquilizador

BERLIN, 21 (INS). — La obstinada negativa rusa a aceptar la fórmula de transacción sobre los derechos excesivos de peaje que se cobran en las autopistas que unen a Berlín con Occidente se interpreta hoy como un indicio de que el Kremlin no ha modificado su actitud con respecto a Alemania, lo cual es un síntoma poco tranquilizador. En una conferencia celebrada por los embajadores de las cuatro grandes potencias en Berlín, los rusos rechazaron de plano una proposición occidental que sugería la designación de peritos alemanes con la misión de estudiar si el régimen tributario implantado por los comunistas sobre el tránsito por las autopistas puede modificarse satisfactoriamente. En medios oficiales se expresó que el embajador y alto comisario de la Unión Soviética señor Georgi Pushkin llegó hasta negarse a aceptar la celebración de una nueva reunión cuatripartita para seguir considerando el asunto.

Proponarán la Solución

La supercarretera se extiende sobre el territorio comunista y une a Berlín con Alemania Occidental. El convenio suscripto en 1949 que puso término al bloqueo soviético de Berlín occidental volvió a autorizar el uso de la importante vía por parte de los vehículos occidentales y puso fin al ya famoso contra-bloqueo aliado aéreo implantado por las autoridades norteamericanas para abastecer a Berlín libre. Según el plan occidental, la comisión de peritos estudiaría el problema y propondría una solución. Las empresas de camiones de Occidente calculan que los tipos de peaje vigentes suman gastos adicionales que les representan como 7 millones de dólares anuales.

Reunión Cuatripartita

La reunión cuatripartita duró cinco horas y se celebró en el local de la embajada Soviética en Berlín Occidental. Una vez finalizada, el embajador francés, señor André François Poncet informó: "Nada vimos esta mañana de la titulada ofensiva soviética de paz". Ello no obstante informantes oficiales aseguraron que a despecho de las negativas de Pushkin la entrevista fué cordial. El señor Pushkin invitó a almorzar a los embajadores de Estados Unidos, James B. Connant, de Gran Bretaña, sir Frederich Hoyer Miller y al citado Poncet de Francia. Los observadores que han analizado el problema en forma exhaustiva, entrevén tres posibles móviles para justificar la actitud de los rusos:

Reconocimiento Rojo

1º) Las autoridades soviéticas consideran que el asunto debe resolverse mediante negociaciones entre los gobiernos de las dos Alemanias, la Oriental y la Occidental. La prensa del Este ha indicado que el aumento de los peajes es parte de la ya vieja campaña que viene desplegándose para lograr que el gobierno de Bonn reconozca oficialmente al régimen comunista. En el comunicado expedido por los aliados occidentales se consigna que al negarse a aceptar la citada designación de peritos, el señor Pushkin arguyó que el asunto "es de competencia exclusiva de las autoridades orientales por lo que solamente podrá resolverse mediante negociaciones directas entre los representantes de los gobiernos del Este y del Oeste de Alemania".

Recalcitrante Actitud

2º) La recalcitrante actitud del embajador soviético se asocia con la decisión del Kremlin de no ceder ni un centímetro en relación con los problemas de Alemania hasta tanto el canciller Viacheslav Molotov haya formulado su esperada "nueva proposición sobre Alemania y la Unificación Alemana". El señor Poncet indicó a un cronista de International News Service que el problema de las peajes podría ser referido al nivel de las cuatro grandes potencias.

Debilidad del Soviet

Se comenta también que la negativa soviética pueda haber sido motivada parcialmente al menos, por el temor de que cualquier concesión que se hiciera sobre Alemania después de los convenios que condujeron a la firma del tratado de independencia de Austria pudiera interpretarse como una verdadera debilidad del Soviet.

BIEN PARADO. — El porteño con energía ha cruzado la izquierda y va a lanzar la derecha, cuando Ayala quiere trabar. De la pelea que ganó González. (Inf. en la página 8).

"Hay que Diversificar la Producción", Expresó Aloé

Ha Quedado Perfectamente Aclarado el Nuevo Plan de Carácter Clerical Destinado a Perturbar al Pueblo

BUENOS AIRES, 21. (S). — Activas diligencias realizadas por personal de la Policía Federal han permitido dejar perfectamente aclarado un movimiento destinado a perturbar la tranquilidad pública, de carácter clerical, que tendría vinculación con algunos hechos provocados últimamente por elementos de la Acción Católica.

Desde ayer los cronistas destacados en el Departamento Central de Policía, observaron una gran actividad que les llamó la atención, particularmente la entrada a ese edificio de sacerdotes y particulares acompañados por empleados de investigaciones, los cuales no se vieron salir a la calle.

Declaraciones de Gamboa

Esta mañana, el Jefe de la Policía Federal, Inspector General Miguel Gamboa, reunió en su despacho a los periodistas y, aunque mostróse muy parco en sus declaraciones, confirmó la versión según la cual distintas comisiones de pesquisantes allanaron algunas iglesias y domicilios particulares, en los cuales se han secuestrado documentos vinculados con ese movimiento de alteración del orden y se han efectuado numerosas detenciones. Se anticipó que probablemente el lunes la Jefatura estará en condiciones de suministrar una amplia información con respecto al movimiento clerical que se está investigando.

Hubo Detenciones

A pesar de la absoluta reserva que sobre el particular guarda la policía, se sabe también que una comisión de pesquisantes allanaron la iglesia de Nuestra Señora de la "Medalla Milagrosa", sita en Curapaligüe 1185. En ese procedimiento habrían sido detenidos dos sacerdotes y diez civiles, que se disponían a llevar centenares de panfletos que ya se encontraban ensobrados listos para ser puestos en circulación. Interrogados los detenidos, confesaron que la propaganda subversiva era dirigida por el cura párroco de la "Medalla Milagrosa" y que en ese templo habían sido impresos muchos millares de un panfleto titulado "Carta abierta al pueblo".

La Acción Católica

Los mismos, según ha trascendido, eran repartidos por intermedio de jóvenes de la Acción Católica y enviados también por correo a dirigentes políticos, centros obreros, funcionarios del gobierno, militares, marinos y diplomáticos. Hechas estas comprobaciones, el juez doctor Gentile, hizo conducir a los detenidos a su presencia. Tanto los sacerdotes, como diez de los integrantes de aquella entidad religiosa arrestados con ellos, confesaron la participación que les cupo en los hechos que se investigan.

Otras Ramificaciones

Por otra parte, la policía tiene la convicción de que el movimiento dirigido desde la parroquia del Parque Chacabuco, tiene ramificaciones en distintas parroquias donde actúan sacerdotes de la misma comunidad, entre ellas la Basílica del Luján.

Ha trascendido también que se ha comprobado que los sacerdotes y los colaboradores han llegado a organizarse en células y en forma similar al partido comunista, para la difusión de impresos subversivos y la preparación de desórdenes callejeros como los registrados el jueves último.

Para el 25 de Mayo

Se sabría, además, de un plan para alterar el orden el miércoles próximo con motivo de los festejos patrios, que proyectaba llevar a cabo en forma de adhesión a los mismos.

En las últimas horas, según se presume. se efectuarán nuevas detenciones de otros elementos implicados en estos hechos, que no sólo constituyen delito de desacato, sino que encuadran en la ley que reprime delitos contra el Estado.

Otras Detenciones

BUENOS AIRES, 21. (S). — Personal de la Policía Federal detuvo esta mañana en la vía pública a los hermanos maristas, Ruperto y Sebastián, que se desempeñan como profesores del colegio religioso Champagnat. La detención se habría efectuado en razón de resultar sospechosas determinadas visitas realizadas por los nombrados a personas de conocida filiación opositora a las autoridades nacionales.

El Campo en la Nueva Argentina

AGRARIOS DEBEN INSCRIBIRSE. — El Ministerio de Agricultura y Ganadería de la Nación, advierte a los productores de las distintas zonas, que deben inscribirse de acuerdo a la ley número 13.015, en el Registro Nacional de Productores Agropecuarios. Dicha ley obliga a los mencionados agrarios a cumplir con dicho requisito desde el año 1948. Hacerlo así evitará la sanción correspondiente, debiendo dirigirse para tal cometido, a la calle Lavalle 1171 de la capital federal.

ASESORAMIENTO VETERINARIO. — Mediante un comunicado, el Ministerio de Agricultura y Ganadería de la Nación, hace saber a los ganaderos que tienen en sus rodeos animales afectados por el FOOT-ROOT o necrobacilosis del pié, que deben solicitar la colaboración del Veterinario Regional más cercano, quien lo asesorará debidamente sobre la forma de erradicar dicha enfermedad de su establecimiento.

DEBERAN COLABORAR. — La Ecología Forestal comprende el estudio del ambiente físico, clima y suelo en relación, con el desarrollo de las especies arbóreas y sus rendimientos, desde el punto de vista cuantitativo, cualitativo y generativo. Así lo hace conocer mediante un informe, el Ministerio de Agricultura, y agrega lo siguiente: Esta rama de las Ciencias Biológicas ha cobrado verdadero interés en Europa y Estados Unidos por sus numerosas derivaciones, y en nuestro país, sólo desde hace muy poco tiempo se ha iniciado su estudio e investigación. Los trabajos de tal especulación, aplicación a la Silvicultura y Conservación de Suelos por Estaciones Experimentales Forestales e Instituciones Botánicas, han sido desarrollados hasta el presente de manera dispersa, sin constituir una disciplina científica de carácter permanente.

ASAMBLEAS AGRARIAS — El próximo domingo a las 14 horas, se llevará a cabo en la localidad de 1º de Mayo en la pista de Balay Hnos., una asamblea general de asociados de la Federación Agraria Argentina, seccional local y de la Cooperativa Agrícola Granjera de 1º de Mayo Limitada. A dicha reunión asistirá el delegado regional, señor Juan C. Rivero, quien disertará sobre temas de gran actualidad. El orden del día a tratarse ha sido fijado de la siguiente manera: Problemas regionales que afectan a los productores de la zona (apertura de caminos, servicio telefónico, etc.); considerar su solución: revisión precios cereales y oleaginosos ante elevado costo de producción; cooperativismo agrario en la zona. Análisis de la acción que en tal sentido desarrolla la cooperativa federada local. Punto 8º del orden del día del 42º congreso; comercialización cooperativista de la producción agropecuaria; el cooperativismo y el Segundo Plan Quinquenal; ley número 13.246; expiración del último plazo de prórroga; su reforma; resolución del 42º congreso; ley de colonización; autenticidad de las representaciones del agro en los organismos oficiales creados o a crearse; colaboración de la campaña de mayor productividad en que está empeñado el Superior Gobierno de la Nación; necesidades del productor para aumentar la producción; varios.

REUNION DE LA FECHA — **Se realizará en la fecha en forma simultánea dos reuniones agrarias en las localidades de Las Parejas y Tortugas respectivamente. Las mismas, deberán comenzar a las 10 horas. Tendrán dichos actos, carácter de demostrativos y estarán a cargo de funcionarios del Ministerio de Agricultura y Ganadería de la Nación.**

Los Santiagueños Agasajaron a su Comprovinciano, el Alcalde de París

SANTIAGO DEL ESTERO, 21 (S). — El pueblo y el gobierno santiagueño tributó una cariñosa y entusiasta recepción al hijo de Santiago, Julien Tardieu, hoy alto funcionario de Francia que visita el país con motivo del conocido homenaje a Jean Mermoz, a realizarse en Buenos Aires para recordar los 25 años del primer vuelo a América del Sur. Tardieu, que llegó en avión de Buenos Aires, recibió emocionado el saludo de las autoridades y el pueblo que había embanderado locales comerciales y edificios públicos, en su homenaje. El gobierno de la intervención federal y la comuna, la declararon huésped oficial.

HIJO DILECTO

Tardieu luego de pisar su tierra natal de la que faltaba hace muchísimos años, fué invitado a trasladarse a ocupar un palco ubicado frente a la Casa de Gobierno, donde se realizó un acto público en su honor. Habló para saludarlo en nombre de sus coterráneos el intendente señor Carlos Montes de Oca, agradeciendo Tardieu, con mucha emoción y hasta lágrimas. Las estrofas del himno nacional argentino y de la Marsellesa. pusieron mayor fervor en la ceremonia. Tardieu, a quien el pueblo aclamó con "Un viva el francés santiagueño!" saludó después al comisionado nacional, señor José Armando Caro, y posteriormente participó de un almuerzo servido en su honor.

LLAVE DE PARIS

Más tarde en una emotiva reunión el prefecto de París hizo entrega a la comuna de su ciudad natal de "Las llaves de París". Se realizó después el acto del teatro 25 de Mayo con asistencia de las autoridades representantes de las distintas actividades y numeroso público.

Probaron un Modelo de Avión Británico

BUENOS AIRES, 21. (S). — Personal de la Dirección Nacional de Aviación Civil, probó esta mañana en el aeropuerto de la ciudad de Buenos Aires, un avión De Havillan "Heron" con cabina acondicionada para servicios ejecutivos. aparato que se halla en gira de exhibición por los países sudamericanos. Presidió la prueba cumplida el director nacional de Aviación Civil, brigadier mayor César Aurelio Guasco.

La citada máquina, de construcción británica, es semejante al "Dive", aunque de mayor tamaño, pesa 6 000 kilos y los cuatro motores "Gipsy Queen" desarrollan 250 caballos de fuerza cada uno. El alcance del avión oscila entre 900 y 1.115 millas, según sean las condiciones de operación de vuelo, a contacto o por instrumental. Pilotearon el aparato el capitán O. Mac Dougall y el ingeniero Whitton, ambos funcionarios de De Havilland.

FARMACIAS DE TURNO

FARMACIA "INGLESA" de ANGEL J. J. FERRER Farmacéutico
SEMANA DE TURNO
SARMIENTO 641 ROSARIO

FARMACIA AVENIDA de Pablo S. Litmanovich María S. de Litmanovich
FARMACEUTICOS
Abierta toda la semana, de 9 a 22 hs.
Av. FRANCIA y SAN LUIS T. E. 97662

FARMACIA BERMANT de SAUL BERMANT Farmacéutico
Abierta hoy y toda la semana de 8 a 22 horas
Av. GODOY 4067 T. E. 98815 ROSARIO

Farmacia BAIGORRIA de JORGE BIZZETTI Farmacéutico
ABIERTA HOY Y TODA LA SEMANA DE 8 22 Hs.
(Atención nocturna)
BAIGORRIA 957 T. E. 338 (Sarratea) ROSARIO

FARMACIA DEL PILAR de Irma N. Mussi de Leidi Farmacéutica
ABIERTA HOY Y TODA LA SEMANA DE 8 a 22 Hs.
RIOBAMBA y AYACUCHO T. E. 87660 ROSARIO

FARMACIA "RUFFO" de MATILDE E. de RUFFO Farmacéutica
ABIERTA HOY Y TODA LA SEMANA DE 8 a 22 Hs.
Bv. AVELLANEDA 382 T. E. 91945 ROSARIO

FARMACIA "PAREJA" de CARLOS PAREJA Idóneo en Farmacia
ABIERTA HOY Y TODA LA SEMANA, DE 8 a 22 Hs.
PUEYRREDON esq. JUJUY T. E. 97159 ROSARIO

FARMACIA "CANTANI" de Mario M. Cetacciaro Farmacéutico
ABIERTA TODA LA SEMANA DE 8 a 22 Hs.
SALTA esq. ESPAÑA (Envío a domicilio) T. E. 55040

Farmacia Santa Marta ABIERTA HOY y MAÑANA y toda la semana de turno
SARMIENTO y URIBURU T. E. 102-46 ROSARIO

Farmacia UNIVERSAL SEMANA DE TURNO DE 8 a 22 HORAS
IGUAZU 287 T. E. 97437 ROSARIO

FARMACIA "MARES"
SEMANA DE TURNO
Abierta de las 8 a 22 horas
CAFFERATA y COCHABAMBA
T. E. 91082 ROSARIO

FARMACIA MARTINEZ
María N. Martínez de Lozano
Farmacéutica
Abierta toda la sem. de 8 a 22
AYOLAS 130 T. F. 8019

Tras Intensa Labor Entró en Receso Patrio el Parlamento de la Nación

BUENOS AIRES, 21. (Saporiti). — Luego de una notable labor concretada esta última semana en cuatro leyes importantes entró en su tradicional receso corto de la fiesta patria, el Congreso de la Nación que reanudará su actividad el 1º de junio venidero.

Por orden de sanción las leyes aprobadas son estas: Elevación al rango de Embajada de la Legación Argentina en El Líbano; Cesión de terrenos fiscales al gobierno de San Luis para la ampliación de la avenida 17 de Octubre de la capital de aquel Estado; derogación del regimen de exenciones de impuestos a las instituciones religiosas, la más trascendente, aprobación de la ley de reforma parcial de la Constitución Nacional para separar la Iglesia y el Estado. Todas ellas fueron elevadas de inmediato al Poder Ejecutivo que debe proceder a su promulgación.

Debates Animados

En la Cámara de Diputados se produjeron en los debates de los proyectos de derogación del regimen de exenciones y la reforma constitucional, sesiones muy agitadas pobladas de interrupciones y el sonar de todas las campanas de orden que la presidencia, a cargo del doctor Antonio J. Benítez, ejerció con firmeza logrando todas las veces imponer la calma y hasta evitar incidentes verbales, es decir cortar diálogos que de continuar podían derivar en planteos personales. La bancada peronista de la Cámara joven actuó en los dos largos debates con un visible espíritu de unidad, evidenciado a través de la palabra de las representantes femeninas, del partido Peronista masculino y los Representantes obreros. El análisis de los dos importantes asuntos fué abordado por estos sectores mayoritarios con ideas distintas pero siempre se reveló un franco propósito de proclamar adhesión a la acción del Poder Ejecutivo y Aspiraciones del Movimiento Peronista.

La tarea parlamentaria se reanudará el 1º de junio. Entre los asuntos más importantes pendientes de despacho figura el contrato de Petróleo en Diputados, y en el senado la Ley de Provincialización de Territorios. Se habla de la posibilidad de que junto a estas cuestiones se traten reformas a la Ley de Arrendamientos y Aparcerías Rurales pendiente del período extraordinario.

Cine para los Niños Ofrecen en Santa Fe

SANTA FE, 21 (C). — Más de tres mil niños presenciarán los festivales cinematográficos que se realizarán mañana, ofrecidos por la Intervención Federal a todos los niños de los barrios sudoeste, Candiotti y Barranquitas.

Estos espectáculos, totalmente gratuitos se efectúan todos los domingos de 10 a 12 en tres salas

En Nueva Jersey un Hombre Mató a su ex Novia que Iba a ser Madre

NUEVA YORK, 21. (INS). — Un novio enloquecido de amor mató de un tiro a una bella ama de casa de Nueva Jersey, que estaba encinta por más de ocho meses y luego se quitó la vida. La criatura, que fué traída al mundo mediante una operación cesárea, murió poco después. Las víctimas fueron la señora June Empson, de 26 años, y Alfred Carpenter, de 35, que vivía desde hace unos meses en una pieza amueblada frente a la morada de la muerta, desde la cual seguía sus movimientos con poderosos binoculares. El crimen se perpetró en una carnicería, donde la mujer estaba de compras. Carpenter la siguió hasta allí y le disparó un tiro; luego huyó a su habitación y se quitó la vida de otro tiro. El doctor Vicent Racuia usó un cuchillo de la carnicería para practicar la operación, una vez comprobado que la señora Empson había muerto. Quiso salvar a la criatura e intervino sin pérdida de tiempo, aún sin esterilizar el cuchillo. La criatura murió a los pocos minutos. Los vecinos afirman que Carpenter fué pretendiente de June desde antes que ésta contrajera matrimonio con su actual esposo y que siempre la importunaba después de casada.

EL PUEBLO ASOCIARASE CON JUBILO A LA CELEBRACION DE LA FECHA PATRIA

LA Municipalidad, clubes, institutos sociales y organismos obreros se asociarán con todo júbilo a los festejos celebratorios del 25 de mayo, cuyo acto central lo constituirá el juramento a la bandera por los efectivos militares del Comando del 1er. Ejército, en coincidencia con el Día del Reservista, que tendrá lugar en el Regimiento 11 de Infantería "General Las Heras".

RECITAL DE MUSICA

En el Museo de Bellas Artes "Juan B. Castagnino" se presentará pasado mañana, a las 18.30, bajo el auspicio de la comuna, el Trío del Litoral que integran Domingo R. Scarafía, piano; Armando Sabatini, violín y Oscar Costa, viola. Figuran en el programa las más celebradas partituras de A. Caldara, A. Vivaldi, G. Haendel, J. S. Bach, A. Dvorak, C. Saint Sans, J. Aguirre y E. Napolitano.

COLEGIO NACIONAL Nº 1

El martes a las 20.30, en el salón del Colegio Nacional Nº 1, ubicado en 9 de Julio 80, se llevará a cabo en homenaje a las efemérides patrias un interesante acto artístico-musical, del que se destacan los siguientes números: bailes españoles con la actuación de Pepe Manzanares, secundado en guitarra por Paco Cordero; el barítono Enrique Fernández Zamora; la concertista de piano Norma Alberti Sansó y Armando R. Cisneros al frente de su disciplinado conjunto folklórico.

La animación estará a cargo de Julio Andrés Batista, actuando todos bajo la dirección de Amílcar J. Cripezzi Vidal.

LIGA NAVAL ARGENTINA

El miércoles a las 19, en el salón auditorio de una emisora local, será irradiada "La novia inmortal", semblanza evocativa de la fragata "Sarmiento" en encuadre y fondos musicales especialmente adaptados. La versión será ofrecida por su autor, señor Carlos C. Navarrete, titular de la subcomisión de cultura de la citada entidad. Las tarjetas para presenciar el acto pueden retirarse en la Prefectura Marítima, avenida Belgrano 321 ó en calle San Lorenzo 801.

EN GIMNASIA Y ESGRIMA

El Departamento de Cadetes del Club Gimnasia y Esgrima ha resuelto conmemorar la fecha patria el martes a las 19 en la sede central de la entidad, en cuyo transcurso se hará entrega de los premios a los ganadores de los distintos torneos internos y las insignias a los nuevos integrantes de los consejos, quienes prestarán el juramento de práctica.

El día 25, a las 10, en el estadio del club, los cadetes izarán la bandera y a continuación se realizarán competencias ciclistas reservadas para los socios menores.

ACTOS EN SAN LORENZO

SAN LORENZO, 21 (C). — Con motivo de conmemorarse el próximo 25, el 145º aniversario de la gloriosa Revolución de Mayo de 1810, la municipalidad de San Lorenzo ha organizado numerosos actos, los que a continuación se detallan:

Día 24 — A las 16, acto alusivo en la Escuela Fábrica de la Nación Nº 29; a las 17, un acto similar en el Colegio Nacional "San Lorenzo"; a las 18, función cinematográfica gratuita dedicada a los niños a realizarse en el cine "Argentino", con la participación del recitador criollo Félix Barrionuevo.

Día 25 — A las 10 en la plaza San Martín, gran concentración patriótica con asistencia de autoridades civiles, militares y delegaciones escolares, gremiales y pueblo; a) izamiento de la Bandera; b) Himno Nacional Argentino; c) homenaje floral al Padre de la Patria, general don José de San Martín; palabras alusivas en representación del magisterio local; e) adhesión de los gremios obreros de San Lorenzo y f) lectura del mejor trabajo del Certamen de Composiciones Escolares. A las 13.30, torneo de fútbol en el campo de deportes del Club Atlético Defensores de Barrio Vila, para jugadores libres. 1er. premio, 7 copitas; 2º premio, 7 medallas.

Completando los festejos, se realizará a las 20. la gran Peña Folklórica en el pabellón español de la Sociedad Española, con la participación de los asociados del Centro de Tradición "El Hornero" de la ciudad de Rosario, siendo la entrada libre.

EN RADIO DEL ESTADO

Finalizadas las pruebas de selección, ha quedado definitivamente constituído el Coro Vocal Polifónico de Radio del Estado que actuará bajo la dirección del maestro Pedro Valenti Costa.

El nuevo organismo ofrecerá su primera audición el 25 de mayo, a las 21, con un programa de música argentina.

Dónde bailamos esta noche

HOY

CENTRO ASTURIANO San Luis 644.
BABILONIA, San Martín 5235 - Orquesta LANDI.
ESTADIO MILIA, B. Oroño y Jujuy - Paladini y Schiavone.
CLUB EL LUCHADOR, Lima 1350 - Jazz CASALOMA y Típica PASCUCCI.
ASTURIANO, San Luis 44 - LUIS CHERA.
CLUB SPORTIVO CONSTITUCION en Inst. Tráfico, San Lorenzo 2233.
CLUB LIBERTAD de Mendoza 5140 en Cosmopolita, Fraga 1142
CLUB CENTRAL CORDOBA, San Martín 3250.

DIA 24 DE MAYO

LA FLOR DEL PAGO EN GLOBO-TOMBA, Jujuy 2551.
CLUB SARMIENTO, Sarmiento 4642.
CLUB ATLANTIC SPORTSMEN Lavalle 936 - Orquestas CAMPOS - RECUARO.

DIA 25 DE MAYO

CLUB ECHESORTU en Inst. Tráfico - LOS PANAMEÑOS y RAUL BIANCHI.
CLUB MODERNO, F. Moré 3604.

DIA 28 DE MAYO

CLUB ITALIANO, Bs. Aires 1252 - Realizan alumnos 2º año.
CLUB ESPAÑOL, Rioja 1052 - Realiza 4º año normal 2 Esc. N. Avellaneda.
C. CORDOBA, San Martín 3250.

DIA 29 DE MAYO

ASOC. TRABAJADORES DEL ESTADO, en U. Obrero, Vélez Sársfield 1027.

LOTERIA DE TUCUMAN

1	$ 300.000	20653
2	" 20.000	24882
3	" 5.000	21506
4	" 2.000	42210
5	" 1.000	10324
6	" 1.000	18388
7	" 600	2247
8	" 600	3896
9	" 600	6160
10	" 600	25227
11	" 600	25651

LOTERIA DE MONTEVIDEO

1	$ 150.000	5743
2	" 15.000	5386
3	" 10.000	21841
4	" 5.000	2396
5	" 5.000	13310

En Lucida Ceremonia el Gobernador Bonaerense Habló al Pueblo de Puan

PUAN 21. (Saporiti). — El gobernador de la provincia, señor Carlos Aloé, en compañía de miembros de su gobierno, legisladores nacionales y provinciales y dirigentes de diferentes organizaciones agrarias, presidió en la plaza principal de esta localidad, un importante mitin agrario de la serie de reuniones que viene patrocinando el jefe del gobierno bonaerense como desarrollo de la Campaña de la Producción 1955. Millares de trabajadores agrarios de la localidad, pueblos vecinos y toda la región agrícola de influencia, escucharon con interés la palabra del señor Aloé, quién fué objeto de una cordial recepción por las autoridades locales y el vecindario, testimoniada de manera elocuente durante su paso por distintos sectores de la población en los actos previos a la concentración.

Habla el Sr. Aloé

A las 11.45 comenzó su discurso esperado con interés, el gobernador de la provincia, señor Carlos Aloé, en medio de repetidos vivas al nombre del general Perón. Presentó un saludo y un abrazo del general Perón a los presentes "como una identicación total —dijo— del Conductor con su pueblo". Inmediatamente solicitó un instante de silencio en memoria de Eva Perón, homenaje que el público cumplió solemnemente. Dijo despues que grande era su satisfacción al visitar Puán, porque él no era un pueblo común sino un trozo de la historia argentina. "Hablar de él es hablar de la lucha civilizadora. Del heroísmo argentino por dar 20 mil leguas de tierras a la Patria". Recordó la epopeya de la lucha en el Desierto y los días primeros de este pueblo en 1887.

Se refirió después a la importancia agrícola de la zona y a los aportes que realiza al progreso económico nacional. "Pero venimos aca —afirmó— a hablar de la necesidad de la unidad del pueblo y del gobierno. De un total ensamble de los trabajadores con Perón para impulsar la doctrina de Perón que es de la Patria, doctrina que está sintetizada en una sóla palabra: Justicia.

La revolución recién está en su etapa inicial. Estamos en estado permanente de Revolución. Se equivocan los que creen que la Revolución de Perón ha terminado", agregó más adelante.. Aparte de ello estámos decididos a arrasar con los últimos vestigios de la oligarquía".

Vivimos Horas Decisivas

"Por eso vivimos horas decisivas. Horas de hombres valerosos. Estas no son horas para los cobardes. Necesitamos hombres capaces de jugarse por su pueblo y por la Patria, y capaces de jugarse por Perón". Pasó a informar del sentido del programa de gobierno peronista y de la necesaria colaboración que deben prestarle las organizaciones del pueblo.

En la C. G. T.

Al proseguir en la reseña de la tarea de la organización del pueblo dijo que todas ellas estaban representadas en la Confederación General del Trabajo "la más grande de las obras de Perón —afirmó—. Por medio de ella busca Perón la unidad del trabajo argentino y su conducción hacia mejores destinos en lo económico, lo político y lo social".

La Campaña de Producción

El orador pasó enseguida a hablar de la campaña de producción agraria en la provincia de Buenos Aires, diciendo "Puán ha venido trabajando firmemente en apoyo del segundo Plan Quinquenal. Sin embargo hay una acción que tiene mucho valor y que debe desarrollarse en este plan agrario. Entre nosotros la ganadería y la agricultura sin duda alguna es la mayor actividad pero ella no está racionalizada y por lo tanto no es la que mejor conviene a los intereses generales. Es menester diversificar la producción dejando de lado el cosechar demasiado trigo. Hay que dedicarse a otros cereales. Hay que trabajar más, por ejemplo la cebada cervecera y las forrajeras".

Necesidad de la Granja

"Es menester también que ustedes hagan de la granja un auxilio económico para sus chacras. No olviden que por aca el clima es inestable y las lluvias son irregulares. ¿Cómo pueden salvar los chacareros estos grandes problemas? Pues con la diversificación del trabajo agrario. Hay que dedicar más atención a la crianza de aves y especialmente el ganado. A nadie le debe faltar su propia vaca en la chacra y otros elementos interesantes de producción de alimentos. Esto nos interesa coordinar con ustedes. En apoyo pueden ver ustedes aquí estos grandes elementos mecánicos. Es apoyo digo por que estos elementos los pone el gobierno a vuestra disposición para que puedan realizar la campaña que nos interesa: Acción diversificada en el trabajo del campo. Junto a esto está el crédito oficial que hoy no tiene el carácter miserable anterior a 1943. Para ejemplo de lo que afirmo destaco que el Banco de la Provincia, sucursal Puán, en 1944 dió un total de 278 mil pesos de créditos agrarios...! y en 1954 el gobierno peronista entregó más de 16 millónes de pesos...!.

Es clara la diferencia, ¿verdad? Otro problema que ustedes los agrarios de esta zona deben afrontar contando con el auxilio del gobierno que tiene técnicos y los árboles que necesitan, es la formación de cortinas vegetales para detener la erosión tan perjudicial, como lo saben muy bien los campesinos de la zona. En esta acción el gobierno de Perón no tiene ningún interés electoral. Venimos a pedirles solamente que trabajen

Perón dice: ¡Trabajar!

"Perón —dijo finalmente— pide que lo apoyen trabajando en forma inteligente y mancomunado con el Estado. Queremos hacer una sola fuerza para afirmar a la Patria conducida por Perón hacia altos destinos". Eran las 12.35 cuando terminó su disertación el señor Aloé que presenció después desde el palco, un vistoso desfile de implementos agrícolas.

PALABRAS SENTIDAS. - El presidente de E.R. Squibb y Sons en Argentina, señor H.A. Arnold, haciendo uso de la palabra en ocasión del homenaje tributado por los mencionados laboratorios, donde se elabora la penicilina, al descubridor de la droga milagrosa, señor Alexander Fleming.

RINDIOSE HOMENAJE A LA MEMORIA DE SIR A. FLEMING

BUENOS AIRES, 21. (C.). — Con asistencia de un crecido público tuvo efecto ayer a las 16.30 horas, en la planta de Penicilina de Squibb en la localidad de Martínez, el acto en homenaje a la memoria de Sir Alexander Fleming, que tanto ha impulsado el progreso sobre el conocimiento y utilización de los antibióticos. Se hallaban presentes el señor Embajador de Gran Bretaña, consejeros de la embajada de los EE. UU., el intendente municipal de San Isidro, el Sub secretario de Asistencia Social y Salud Pública de la Nación, un grupo de invitados especiales y el personal médico, administrativo y operarios de la mencionada firma comercial.

Se Descubre una Placa

En primer término el presidente de E. R. Squibb y Sons Argentina S. A. Sr. H. Arnold se refirió en breves palabras al alto significado de la personalidad de Fleming en el avance de la ciencia médica en su lucha contra las enfermedades y a continuación ofreció la tribuna para disertar sobre la ilustre personalidad científica, al Dr. Alfredo Sordelli, distinguido hombre de ciencia que tuvo oportunidad de conocer hace 30 años al descubridor de la penicilina. Las palabras del Dr. Sordelli. saturadas de la admiración que él siente por Fleming, sirvieron para revelar las circunstancias en que conoció al sabio escocés, muy pocos años antes de que éste diera con la droga milagrosa, pero entregado ya al ardiente trabajo de su búsqueda.

Hablaba de la Casualidad

El inolvidable benefactor de la humanidad, modesto como todos los genios, solía atribuír su descubrimiento a la casualidad, a una casualidad feliz, subestimando todo cuanto en realidad debe atribuírse a su extraordinaria labor de bacteriólogo.

Es innegable que la penicilina marca —como lo ha destacado el Dr. Sordelli en sus palabras de recordación— "el advenimiento de una nueva época en la historia de la humanidad, ya que a él se debe el impulso que movió a muchos investigadores, especialmente americanos, a la búsqueda sistemática de antibióticos, con el resultado conocido y apreciado de todos".

Sentido Humanitario

Los laboratorios Squibb, instalados en la localidad bonaerense de Martínez, los primeros que elaboran penicilina en América latina, acaban de honrar al distinguido hombre de ciencia, interrumpiendo la labor por unos minutos, para descubrir una placa de bronce y escuchar unas palabras de gratitud.

A través de esta ceremonia, debiera valorarse el sentido humanitario de la misma y sus alcances de emulación, pués la medicina y las ciencias que la sirven, necesitan seguir por este derrotero en busca de nuevas panaceas para asegurar la salud y abrir paso a la felicidad del hombre.

HOY VOTARAN LOS TRABAJADORES DE CARNICERIAS Y MAÑANA LOS ACTORES

LOS afiliados del Sindicato de Trabajadores de Carnicerías, Chacinados y Afines **votarán hoy, de 9 a 12.30 en calle Laprida 1481, para renovar en forma total la comisión directiva. Integran la única lista de candidatos las siguientes personas: Bruno Giovannini, Víctor Luna, Agustín Sánchez, Enrique Scott, Augusto Malatini, Angel Santana y Eleuterio Larrea, para el secretariado; Antonio Arjona, Modesto Bustos, Oscar Vilaro, Pedro Armendáriz y Pablo Borsalino, como vocales titulares; Oscar Ceballos, Víctor Iterman, Santiago Rossi, Hugo Fedi y Jorge Juárez como suplentes y Bernardo Rodríguez, Raúl Gaitán y Ramón Vázquez para la comisión revisadora de cuentas.**

SINDICATO DE ACTORES

El Sindicato de Actores llama al gremio a un acto eleccionario que se realizará mañana a las 20 en calle Mitre 918. En la oportunidad deberán votar por siete miembros de comisión

TRABAJADORES DE SANIDAD

La Asociación Trabajadores de la Sanidad Argentina, filial Rosario, celebrará elecciones el 27 del corriente de 8 a 21 para renovar en forma parcial la comisión directiva. A tal efecto ha sido oficializada una sola lista que integran las siguientes personas: José Bernaba; para vice presidente; Enrique De Cozar, tesorero; José Offidani, pro tesorero; José Aparicio sec. de organización; Pablo Pomelli, Alfonso Giofredo, Mario Vidal, José Orequi, Adolfo Sorio y Hugo Freggiaro, para vocales titulares; Emiliano Neto, Mariano Ayala, Elisa Quevedo, José Pruaño, Héctor Demagistris y Emma Halum, suplentes; revisores de cuenta: Aída de Bragado, Federico Giannico y Ernesta Cena de Raubuini; delegados al VII congreso de ATSA; Orlando Arminio, Rubén Putignani, Emiliano Neto, Francisco Batalla y José Bernaba; apoderado de la lista: Ireneo Dell'Orefice; fiscal Florinda Monjes.

ASAMBLEA DE LADRILLEROS

El Sindicato de Obreros Ladrilleros celebrará hoy a las 9 en avenida Arijón 2650 una asamblea general para tratar: informe sobre la marcha de la Unión Obrera Ladrillera de la República Argentina

REUNION DE PORTUARIOS

En Salta 2955 continuará hoy a las 8.30 la asamblea general del Sindicato Unico Portuarios Argentinos, seccional Rosario, que pasará a un cuarto intermedio la semana pasada. Tratarán hoy el órden del día a partir del 4º punto, es decir, informes sobre el accionario, los servicios médicos, la gestoría de jubilaciones y cuestiones de productividad.

ACTOS DE FIDEEROS

Se cumplió ayer una parte del programa celebratorio del "Día del Fideero" con un homenaje tributado a Eva Perón a las 17 en el Cristo Redentor. A las 22 se inició la reunión danzante en el salón "Globo Tomba"

GREMIO DEL SEGURO

Animada y muy concurrida la fiesta realizada anoche en el Sindicato del Seguro, denominado Peña Folklórica. La misma continuará como el año anterior, con la presencia de los socios, sus familiares e invitados especiales.

ACTO DE GRAFICOS

Con motivo de cumplirse mañana el primer mes de fallecimiento del industrial Carlos Vola, un núcleo de obreros gráficos depositará una ofrenda floral en el panteón del cementerio Del Salvador, donde descansan sus restos.

Agenda Sindical

HOY

Portuarios: En calle Salta 2955 proseguirá a las 8.30 la asamblea general extraordinaria que pasará a un cuarto intermedio.

Ladrilleros: Designarán a las 9 en avenida Arijón 2650 la comisión encargada de proyectar el futuro convenio.

Carnicerías y Chacinados: Renovará de 9 a 12.30 su comisión directiva en Laprida 1481.

Obreros Gráficos: En el cementerio Del Salvador rendirán un homenaje al industrial fallecido Carlos Vola, a las 10.

Lecheros: Vence el plazo para presentar listas acerca de las elecciones dispuestas para el 22 de junio en Urquiza 1980.

MAÑANA

Congreso del Turf: Viajarán al congreso ordinario de la federación de trabajadores del turf los delegados por Rosario.

Sindicato de Actores: Votarán en Mitre 918, a las 20, para elegir siete miembros de comisión directiva.

Radiotelegrafistas: En representación de la seccional Rosario viajarán a la Capital Federal para asistir al plenario del consejo federal los señores Félix Contissa, Enzo Ratti y Agustín Cariello.

COCHERIA
VICENTE BERNARDO e HIJOS
NO PERTENECE A NINGUN TRUST
NO TENEMOS CORREDORES
ENTRE RIOS 2650 T. E. 80617 - 84533

Cía. Gral. de Carruajes S.R.L.
SERVICIOS FUNEBRES
Una Organización Responsable. Servicios Motorizados. Unicos en la Ciudad.
— Solicite Presupuesto —
Maipú 1230 T. E. 22029
E. Perón 1387 T. E. 7302
Corrientes 830 T. E. 22290
Mendoza 3167 T. E. 93080

AVISOS FUNEBRES

✝ ANGEL SIMON (q.e.p.d.) Falleció el 20-5-55, c.a.s.r.c. y b. p.: Su esposa Ascensión Vazquez de Simón; sus hermanas Paulino (a), Manuel, Higinia S. de Maturana (ausente), José María (a) Dorotea S. de Leria (a), Demetrio (a) y María Julia S. de Barredo; sus hermanos políticos Juliana Fernández (a), Florentina Menéndez, Aurelio Maturana (a), Catalina Masso (a), Aurelia Leria (a), Antonia M. (a), José Antonio Barredo, Cristina V. Vda de Gorosito, José Gómez y Antonia G. Vda. de Pedrotti; su tía Demetria Pellejero; sus sobrinos Carlos Clemente Pedrotti; Jovita y Alicia Simón; sus primos y d. d. invitan a sus relaciones a acompañar los restos del extinto al cementerio Del Salvador, hoy a las 9, previa misa de cuerpo presente a las 10, en la capilla del mismo. Casa mortuoria: Cochabamba 554 Depto. 3. Serv. Vicente Bernardo e Hijos.

✝ MARIA AMELIA del POZO (q.e.p.d.) Fall. el 21-5-55, c.a.s.r.c. y b. p.: sus padres Elvira Sara Spezzano y Roberto Néstor del Pozo; su abuelo Francisco Spezzano; sus bisabuelos Florencia Aguirre de López y Fabiana de Trujillo; sus tíos, sobrinos, primos y **d. d.** invitan a sus relaciones a acompañar los restos de la extinta al cementerio La Piedad hoy a las 9 y 30 hs. Casa mortuoria: 9 de Julio 1275. Servicio: Vicente Bernardo e Hijos.

✝ FRUTOS BENITEZ (q.e.p.d.) Fall. el 21-5-55, c.a.s.r.c. y b.p.: su esposa Victoria Beghetto de Benitez; sus hijos Ingeniero Bernabé Frutos y Dora Esther; su señora madre Eugenia Rivera Vda. de Benítez; su hermana Martha Benítez de Cantaro; su madre política María A. P. Vda. de Beghetto; sus hermanos políticos Celestina, Luis, Victorio y Alejandro Beghetto, Rosa B. de Steinsleger, Angela M. B. de Sopeña, María T. B. de Roldán y Dominga B. de Zocca; sobrinos y d.d. invitan a sus relaciones a acompañar los restos del extinto al cementerio La Piedad, hoy a las 10 hs. Casa mortuoria: Eva Perón 4645. Serv.: Cía. Gral. de Carruajes.

✝ CARLOS LIONETTI (q.e.p.d.) Fall. el 21-5-55, c.a.s.r.c. y b.p.; su esposa María Esther Soto de Lionetti; sus hijas Carmen Severa y Alicia Gladys; su padre político Fidel Soto; hermanos políticos **Angel** Estrella, Rizo, Antonio Soto, Adelia Estrella, Felisa S. de Rodríguez, Fidel Soto (h) y Elsa Alvarez, primos, sobrinos y d.d. invitan a sus relaciones a acompañar los restos del extinto al cementerio La Piedad, ho ya las 10 hs. Casa mortuoria: Dorrego 2322. Serv.: Cía. Gral. de Carruajes.

✝ MARIA SCHIMINI Vda. de VILLA (q.e.p.d.) **Fall. el 20-5-55** c.a.s.r.c. y b. p.; **sus hijos** Félix, María Luisa, Alfredo, Cecilia V. de Prétoli, Italo, Orlando, Atilio y Dora V. de Giaquinta; sus hijos políticos Josefa Morelli de Villa, Eugenio Prétoli, Teodomira Marchan de Villa, Lila Manresa de Villa, Lidia Piacentini de Villa y Santiago Giaquinta; nietos, bisnietos, hermanos, hermanos políticos, sobrinos y d.d. invitan a sus relaciones a acompañar los restos de la extinta al cementerio La Piedad, hoy a las 10 horas. Casa mortuoria: 3 de Febrero 2461 Depto. 1. Serv.: Compañía Gral. de Carruajes.

✝ FRANCISCO GOMI (q.e.p.d.) Fall. el 21-5-55, c.a.s.r.c. y b.p.; su esposa Trinidad Uroz de Gomi; sus hijos Isabel C. de Endrinal, María G. de Bruno, Francisco Antonio, Antonia G. de Virga, Carmen y Miguel Gomi; sus hijos políticos Saturnino Endrinal, Tomás Bruno, Adelaida Alvar, Domingo Virga y María Saitta; sus hermanos políticos Miguel y Antonio Uroz; sus nietos, sobrinos y d.d. invitan a sus relaciones a acompañar los restos del extinto al cementerio La Piedad, hoy a las 10 hs. Casa mortuoria: Ctda. Marcos Paz 4173. Serv.: Casa Giammona e Hijos.

LOS MEJORES SEPELIOS - AL MAS BAJO COSTO
Giammona
No Pertenece a Ningún Trust
San Luis 3264 y Bv. Avellaneda 1158 — 97046 - 97025 y 97621.

El Pulso del Mundo en 7 Días

Eden

LOS "GRANDES" DE AHORA. — Con un poco de nostálgica reminiscencia el observador actual no podrá dejar de apreciar la diferencia entre los "grandes" de hace 10 años y los "grandes" que prometen reunirse en breve. Esto no debe interpretarse en desmedro de la personalidad de los jefes de gobierno de nuestros días sino, más bien, captar una diferencia que está en el "clima" político de hoy. Cuando se reunían Churchill, Roosevelt y Stalin, el mundo asistía a una conferencia de hombres que parecían inconmovibles jefes de gobierno de sus respectivas potencias. Ahora ocurrirá otra cosa, en cierto modo. Eisenhower, el presidente norteamericano, deberá enfrentar el próximo año los comicios en su país (se habla de Averell Harriman y de Adlai Stevenson); Faure, con la experiencia de Mendes-France, no es un "premier" de largo alcance; Anthony Eden tendrá que afirmar su campaña política (ahí está Churchill en las tribunas callejeras haciendo de padrino) y en cuanto a Bulganin, recientemente nos ha sorprendido que su nombre figurara en segundo término, precedido por el de Khrushchev, en ocasión de la visita que hará la delegación soviética a Belgrado.

*

Eisenhower

LA ENCUESTA DEL GALLUP. — Los yanquis han hecho de los "test" el gran motivo de la conducta humana; de los "test" y de otras cosas, como el "self made man", las comidas envasadas, los teléfonos blancos y las "girls" del oeste que lucen aros de cerámica, zapatos pulsera y blusas modernas, sin reparar demasiado en las relaciones de tiempo (no importa que se trate de una película de piratas u otra de indios apaches). Los "test", efectivamente, tienen para los yanquis el valor de la certeza. Ellos han creado un "modus vivendi" que podrá juzgarse muy ingénuo pero que sirve para comprometer la opinión de millones de hombres. El Instituto Gallup, vasta organización de encuestas populares, vaticina que Eisenhower ganará las próximas elecciones por una mayoría del 68 o|o. Al margen del Gallup —permítasenos una pequeña duda— Eisenhower tendrá que afrontar una elección bastante difícil el año que viene. Adlai Stevenson, a quien los demócratas consideran el nuevo Roosevelt, viene haciendo su campaña desde hace tiempo y lleva ganada buena parte de la opinión. Ya se piensa que Eisenhower perderá las elecciones en los estados de Nueva York, Pensilvania e Illinois. Otro candidato, más o menos firme es Averell Harriman, hombre conocedor de la diplomacia, que actuó con Roosevelt y fué embajador en Moscú durante su gobierno. Pero, a pesar de las contras, y a la distancia de un año, los "test" Gallup ya han decidido la reelección.

*

TITO

LA OFENSIVA RUSA. — Lo que llama la atención es que los rusos se hayan largado de pronto a una ofensiva diplomática que lleva todas las de ganar. Viena sirvió para darles impulso y casi simultáneamente las decisiones en Varsovia donde crearon el comando unificado oriental. Tal vez por un pequeño olvido —¿olvido?— no incluyeron a Alemania Oriental en el comando unificado tras la cortina. En realidad, parecería que quieren dejar entreabierta esa puerta grande de Alemania Este para seguir convenciendo a los alemanes de la unificación, única conveniencia. Desde Austria los encandilan con la luz fulgurante de la soberanía total y, predicando con el ejemplo, les vienen a decir que ellos están perdiendo la oportunidad que lo mismo que Austria, pueden tener. Es casi seguro que si pierden esta carta se jueguen otra cuando se haga la conferencia de "alto nivel": exigir la neutralidad de Alemania. Mientras tanto la delegación se prepara para ir a Belgrado y hablar con Tito, el personaje a quien Stalin no podía ni ver, pero que ahora parece que estos nuevos stalinianos, depurados con la purga Malenkov, ven muy al contrario con gran respeto.

*

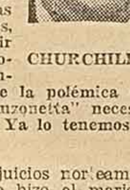

CHURCHILL

ESTE VIEJO CHURCHILL... Este Winston Churchill —y debemos hacer una pausa para considerar que tiene 80 años— es realmente el león inglés. Lo creíamos pintando en Sicilia, escribiendo otro de los voluminosos libros de sus "Memorias" o arrimado a la ventana con las camisas multicolores y un gorrito a lo Montgomery, tal como nos lo presentaron algunas fotografías últimas. Pero nada de eso: Ya está de vuelta en Londres y ahora apareció de improviso levantando su tribuna callejera y propiciando la candidatura de Eden. Está más regocijado y se permite chistes a costa de Attlee (el mismo Attlee que estuvo en la despedida de Dowing Street 10) y no sólo chistes sino que, bastante en serio, dijo que Bevan era un oportunista, la oveja negra del laborismo y otras cosas que no le caerán muy bien. Al estilo inglés, Churchill tendrá que prepararse ahora para recibir la andanada de la orilla laborista, los mismos laboristas que lo despidieron sumando elogios y sentencias memorables. Pero Churchill es más amigo de la polémica que de la paz siciliana y tal vez, harto de tanta "canzonetta" necesite un poco de la lucha civil en las calles de Londres. Ya lo tenemos de vuelta y no es difícil que siga fustigando.

*

KHURSHCHER

TITO DIO GARANTIAS — Para desvirtuar los juicios norteamericanos, bastante severos por cierto, lo primero que hizo el mariscal Tito fué explicar sus premisas de "tercera posición" y de "coexistencia pacífica". Entre una cosa y otra les dijo que no tenían que preocuparse por las posibles influencias y que los moscovitas no sacarían mucho de él. Comenzó por ofrecerles garantías a Grecia y Turquía en el sentido de qué respetará los pactos balcánicos. En cuanto a la delegación soviética que irá a Belgrado la encabeza sin desmentir del todo las apariencias, Nikita Khrushchev. Ya nos habían dicho que era el "hombre fuerte". Claro que figura Bulganin y claro que no figura Molotov. Esto último se deberá, sin duda, a que Molotov no hace mucho se despachó en términos un poco severos para con el mariscal. Hubo protestas en Yugoslavia y ahora le habrán pedido que se quede. Preparado el viaje y confortando el espíritu, dijo Khrushchev, que irá a Belgrado "con el alma abierta y el corazón puro".

PEÑA NOTARIAL. - En el local de calle Eva Perón 1843, el Colegio de Escribanos de la Segunda Circunscripción llevó a cabo su habitual Peña Notarial, a la que corresponde la fotografía. En esa oportunidad se consideraron importantes asuntos relativos al gremio y se desarrolló a continuación una amable tertulia de camaradería.

AYER SE REALIZO LA PRIMERA CONVENCION DE ASESORES

De acuerdo con lo que estaba anunciado, realizóse ayer en la sede de la Federación Económica de la Provincia de Santa Fe la Primera Convención de Gerentes y Asesores de Asociaciones Profesionales de Empleadores, acto del que participaron todas las entidades provinciales afiliadas a la citada institución deportiva.

DESIGNAN LAS AUTORIDADES

La reunión fué presidida por el titular del organismo aludido, designándose para desempeñar la vicepresidencia al gerente de la Bolsa de Comercio y en calidad de secretarios J. Romano y J García.

El presidente de la convención informó sobre el carácter de la misma y enunció también sus propósitos, señalando que la razón inmediata es la de obtener la coordinación entre los que por su organización perfecta y ejemplar como empresarios están en condiciones de enseñar a quiénes por diversos motivos carecen de esa organización necesaria. Y agregó en seguida "que los que saben deben informar a los que no saben".

SOBRE LAS LEYES NUEVAS

Posteriormente habló el señor Rubens Muratti para referirse a la ley 14295 de asociaciones profesionales de empleadores, aludiendo a la interpretación que desde el punto de vista económico se tiene a estudio. En seguida ocupó la atención de los convencionales el doctor Elvio Prado, quien habló de la ley 14.397 sobre jubilación de los empresarios. Analizó extensamente el punto y destacó que tanto ésta como la anterior, por ser leyes nuevas, debían ser estudiadas por sus afectados o beneficiarios, lo que hacía necesaria la coordinación y organización entre los asesores y los representantes de las empresas de distintos puntos de la provincia con el fin de aunar criterios por la vía de una amplia información.

Habló después el señor Juan C. Romano, asesor de la Federación Económica, para referirse a la función de los asesores de las asociaciones profesionales de empleadores que, precisamente, por los aspectos nuevos señalados adquiere en la actualidad importancia mayor

DEMOSTRACION. - Constituyó un acto de brillantes contornos la demostración ofrecida al señor Luis Romano, por la Cámara del Comercio Musical de la Federación Gremial del Comercio e Industria, personal de su establecimiento y amigos, con motivo de su próximo viaje a Europa. La nota gráfica registra un aspecto de la cabecera del banquete.

PRECIO RECORD. - El señor Juan Czechowski, aparece sosteniendo en sus brazos al Gran Campeón, el Pollo Macho de la raza Sussex Armiñado Nº 95, a poco de haberlo adquirido en el precio extraordinario de $ 2.200, al que se llegó tras una puja con el señor Francisco La Russa, que aparece en la nota, junto con el comisario del certamen, señor Roberto O. Stack, en continuas posturas que se iniciarán con la base de $ 120.

ENVIARAN 5 TRANVIAS A SANTA FE

Ayer a las 10, se envió por medio de un automotor para cargas, con destino a la Empresa de Transporte Urbano de pasajeros de la capital de la provincia, la primera de las cinco unidades tranviarias que, pertenecientes a la Empresa de Transporte de Rosario, se encontraban radiadas del servicio, por falta de equipos eléctricos y repuestos mecánicos. En la ciudad de Santa Fe, dichas unidades —según pudimos informarnos extraoficialmente— serán reacondicionadas para entrar en servicio a la brevedad, sirviendo a los usuarios de la misma.

En el curso de la próxima semana, a estar siempre de las informaciones recogidas por DEMOCRACIA en la fecha, se enviará otra unidad, y así, sucesivamente, hasta completar el envío. Los tranvías, que falta enviar, adquiridos hace varios años a la Municipalidad de la ciudad de Avellaneda, se encuentran en los depósitos de la SER, ubicados en barrio Belgrano, calle Mendoza al 7300.

ATENDIO EL INTERVENTOR EN ROSARIO

Ayer, a la tarde, a partir de las 16, el Comisionado Nacional señor Ricardo P. Anzorena atendió en su despacho instalado en los altos de la Jefatura de Policía de nuestra ciudad.

Luego de considerar diversos problemas de Estado junto con sus colaboradores inmediatos, recibió en audiencia a delegaciones y funcionarios.

En primer término conversó con representantes de la Asociación Gremial de Productores y con el juez de Instrucción, doctor Carlos Rovere, a quiénes concedió entrevista por separado. Posteriormente miembros de la comisión directiva del Rotary Club departieron algunos minutos con el Interventor y le invitaron muy especialmente a los festejos de las bodas de oro de la entidad. Presidían la delegación el doctor Alejandro Bianchi y el señor José Cabanellas. Seguidamente pasaron al despacho del señor Anzorena representantes de la Asociación de Abogados de la 2ª Circunscripción, adherida a la C.G.P. Por último hizo lo propio el cónsul de Nicaragua, doctor Bartolomé M. Pons, quien concurrió para presentarle sus saludos.

Atiende en Rosario la Delegada de Docentes

La señorita Teresa Palermo, delegada de la Asociación de Docentes de la Provincia de Santa Fe para atender el escalafón de traslados de los maestros, atenderá al público exclusivamente los días sábados con el horario de 9 a 11. Tal medida se ha adoptado teniendo en cuenta que la delegada se halla ocupada en el ordenamiento del escalafón.

Signo de la Fe y Potencialidad de Nuestra Granja

EN $ 2.200, PRECIO RECORD EN EL PAIS, FUE VENDIDO EL GALLO CAMPEON EN LA RURAL

EL CONEJO GRAN CAMPEON HA DE SER SUBASTADO HOY

Ayer a las 15, se inauguró en el local de la Sociedad Rural de Rosario, la 4a. Exposición de Fomento de Aves y Conejos de Razas, que organizó esa entidad y que se realiza conjuntamente con el certamen de Canaricultura, patrocinado por el "Roller Club Rosarino". Amplio éxito han tenido estos certámenes, en lo que se refiere a calidad y cantidad de ejemplares presentados, que llamaron la atención y admiración del numeroso público que concurrió al local del Parque Independencia. Poco después de habilitada la muestra, se inició la subasta de los animales expuestos, que ha arrojado en el primer día un saldo alentador y que dicen de la época de bonanza en que se está viviendo con el Justicialismo. En efecto, los criadores, alentados por el apoyo que reciben de las autoridades oficiales, se han esmerado en la ocasión y buena prueba de ello lo constituye el hecho que se hayan alcanzado precios topes sorprendentes, al ser puestos en venta los productos premiados y que motivaron una labor improba para los jurados.

Efectivamente, cuando fué puesto en venta el ejemplar de la raza Sussex Armiñado, el Campeón Nº 95, presentado por la Escuela Don Bosco de la ciudad de Mendoza, se suscitó una interesante puja entre los señores Francisco La Russa y Juan Czechowski, elevándose las posturas para esta clase de ejemplares en cuantas ventas se han realizado en certámenes de esta naturaleza en el país. Su adquirente fué el señor C. Czechowski.

Prosiguieron las ventas con otros ejemplares, pagando el señor Felipe Trotti, $ 360, por el Pollo Sussex Armiñado Nº 82 y a su vez el Escribano Florentino Malaponte adquirió en 310 pesos, al Pollo de la misma raza Nº 85.

En total en el primer día de venta fueron vendidos 29 piezas, por un total neto de $ 6.760, lo que arroja un promedio de $ 231, por ejemplar, suma esta que supera a todas cuantas se hayan realizados en otros certámenes similares.

Hoy a las 9 proseguirán las ventas con otros ejemplares, que sin duda ha de motivar pujas interesantes, pues son de pedigree y han ganado distinciones en este certamen donde abundaron las piezas de calidad.

Cabe destacar que en Conejos, que hoy serán subastados, el Gran Campeón es un precioso animal que pesa más de 8 kilos lo que provocó la admiración de los visitantes de esta Exposición que hoy podrá ser visitada a partir de las 8.30, siendo completamente gratuita la entrada al local.

ORGANIZACION. - Sobre diversos aspectos de la organización partidaria en nuestra ciudad, el interventor del Partido Peronista en nuestra provincia, doctor Abel Barrionuevo impartió instrucciones precisas a los secretarios de las unidades básicas correspondientes a la circunscripción 12 "F" en la reunión que se realizó ayer en el local de la sede central del Partido. Sus conceptos merecieron la mayor atención ya que expresaron, con toda claridad, las exigencias del momento en lo relativo a la actividad partidaria.

FIEL EXPRESION PERONISTA SERA EL ACTO DE LAS JORNADAS DOCTRINARIAS DE HOY

La actividad partidaria adquiere extraordinaria actividad en las organizaciones del Peronismo local, y halaga destacar que en todos los actos la concurrencia es siempre numerosa, como corresponde al espíritu de disciplina que ha sabido inculcarse en los afiliados. El interventor del partido en la provincia, doctor Abel Barrionuevo, prosigue convocando a reuniones de los secretarios de unidades básicas a fin de impartirles las necesarios instrucciones, todo lo cual se traduce en un mayor movimiento en todos los aspectos de la labor habitual en las entidades peronistas. Las Jornadas Doctrinarias, adquieren renovado impulso y en cuanto al Peronismo Femenino, despliega, también, crecientes actividad.

EL ACTO DE HOY

Hoy a las 10, en la sede del Concejo Deliberante, se realizará un acto organizado por la Unidad Básica Nº 315 y que contará con el auspicio de la comisión local de las Jornadas Doctrinarias. En tal oportunidad ocuparán la tribuna los siguientes oradores; que abordarán temas de interés partidario: Juan Carlos Solero: "El respeto de la voluntad popular y la recuperación del hombre"; Alberto Borroni: "El significado del derecho del trabajador"; Valentín Fúsero: "La recuperación de los servicios públicos"; Atilio Galiano: "La emancipación de la mujer"; José Damián Martínez: "Las tres banderas del Peronismo"; Seguidamente usará de la palabra el comisionado en Rosario de las Jornadas Doctrinarias, señor Víctor Mainetti y cerrará el acto, para referirse a diversos aspectos de la campaña iniciada por el peronismo, el diputado nacional, señor Adolfo Pallanza.

REUNION DE SECRETARIOS

El interventor del Partido Peronista en la provincia de Santa Fe, doctor Abel Barrionuevo presidió ayer a las 17, en la sede central de calle Urquiza 1481, la última de las reuniones dispuestas para dar instrucciones a los secretarios de unidades básicas. Correspondió, en esta oportunidad, a los de la circunscripción 12 "F" que concurrieron en su totalidad.

Asistieron, también, Miguel Rioja, secretario privado, Gregorio Gauna, secretario general de informaciones, Ovidio López, inspector de la zona 6ª de la intervención, Alfredo A. Castiglioni, secretario de organización, Enrique Ubakdi, secretario de informaciones, Adolfo D. Onofrio, secretario de inspección y disciplina de la circunscripción y Doroteo Sciretta, secretario general de informaciones, Amadeo Bruno, secretario de Finanzas y Alfonso Gattafoni, inspector, autoridades correspondientes al departamento Rosario.

IMPORTANTE RESOLUCION

El doctor Barrionuevo firmó una resolución designando como representante del departamento Rosario de la intervención del Partido Peronista, ante el subcomando táctico al delegado de la intervención Expresa, en los fundamentos, que debe ser permanente, en el subcomando, la presencia de un representante de la Intervención del Partido.

HABLA BARRIONUEVO

El doctor Abel Barrionuevo hizo una exposición que abarcó todos los objetivos de la Doctrina Nacional, extendiéndose en una plática de profundos conceptos doctrinarios que sintetizaba el realismo de la vida partidaria que, en adelante, debe sentir todo dirigente peronista. Luego expresó —después de explicar lo que significaba la unidad básica— que todos los consejos de dichos organismos deben de tratar, por todos los medios, de que la unidad básica sea necesaria para lo cual debe intensificarse su obra social.

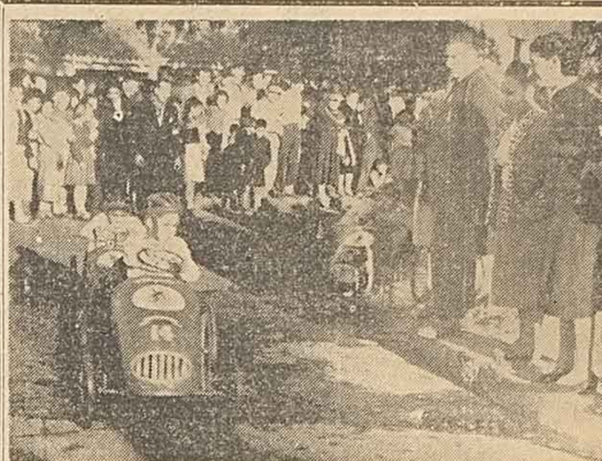

PEDALEANDO. - Con un entusiasmo extraordinario intervinieron los niños en la competencia para autos de juguete que constituyó uno de los números del festival organizado por la sección 17ª del Partido Peronista Femenino, con sede en San Martín 4822. Los pequeños participantes se portaron como verdaderos campeones lo que hizo que las pruebas adquirieran, en muchos momentos, excepcional interés traducido en el constante aliento de la concurrencia

CONSTRUIRAN EL EDIFICIO DE LA ASISTENCIA SOCIAL

Ayer regresó a nuestra ciudad el secretario de Hacienda de la Municipalidad, quien realizó diversas gestiones en Buenos Aires relacionadas con el vasto programa de obras que se piensa llevar a cabo en Rosario.

El referido secretario entrevistóse a tal efecto con el Ministro de Obras Públicas de la Nación, Ingeniero Roberto Dupeyrón, para conversar respecto de la próxima iniciación de los trabajos para la construcción del edificio central de la Administración Sanitaria y Asistencia Social.

Tratóse, igualmente, el proyecto de los hornos incineradores de basura, cuya materialización vendría a resolver un viejo problema urbano y por cuya finalidad se halla empeñado el comisionado municipal. También concurrió al Banco Central para activar los trámites iniciados que se [illegible] con adquisición de cinco nuevas ambulancias para atender los servicios asistenciales en nuestra ciudad, que por primera vez tendrá un equipo en relación con la importancia y la extensión del perímetro urbano e intensidad de la población.

Festeja Hoy sus 19 Años Casa Vincenti

Calzado "Vincenti", prestigioso emporio comercial de nuestro medio, celebra en la fecha el décimo noveno aniversario de su fundación, grato acontecimiento que sorprende a la firma aludida en constante afán de superación y progreso. Pueden sentirse halagados los que pusieron el hombro a la empresa y que hoy observan con satisfacción legítima el largo camino recorrido, jalonado por el mejor de los éxitos. "Vincenti" ha sabido mantener ese predicamento gracias a la seriedad de su conducta y a la indiscutible calidad de sus artículos, pero más que nada se ha afanado para hacer de cada cliente un amigo.

Los propietarios de la casa, con tal motivo, ofrecerán hoy un almuerzo a sus empleados, amigos y representantes de la prensa en el local que el Centro Unión de Almaceneros posee en el barrio La Florida.

Trató Diversos Asuntos el Jefe de la Comuna

El comisionado municipal, señor José Félix Galimberti a pesar del asueto administrativo, concurrió ayer temprano a su despacho para considerar en compañía de sus secretarios, numerosos expedientes en trámites. Adoptó, también, algunas resoluciones vinculadas con la marcha de la administración y dispuso que se intensifiquen los trabajos que se están realizando en diversos sectores de la ciudad.

Cine Gratis Habrá Hoy para los Pibes

Hoy a las 10, en diversas salas de nuestra ciudad, se ofrecerán funciones gratuitas para los pibes, de acuerdo con las disposiciones adoptadas oportunamente por el Comisionado Municipal.

El programa de películas a exhibirse es el siguiente: Odeón, Mitre 754, "Piantadino"; Selec, avenida Alberdi 253, "Robin Hood de Monterrey"; Victoria, Cafferata 373, "El galán audaz", y Rosario, Alem 3164, "Sacachispas".

SE DETUVO A UN CURA CONSPIRADOR

Fué detenido anteanoche a las 21, por personal de la Policía Federal de nuestra ciudad, el párroco Juan Arems, de la iglesia del Perpetuo Socorro de Arroyito. El citado sacerdote, se encuentra a disposición del juez Nacional doctor Raúl A. Affrancinio Runn, secretaría del doctor Raúl Andrada. Su delito, como el de otros, ha consistido en la calumnia, en la sugerencia mal intencionada y en la acusación, todo lo cual configura el desacato a las autoridades constituídas y a la persona del general Perón en su carácter de presidente de la Nación.

LA ACTUACION JUDICIAL

En la mañana de ayer, el juez nacional, se constituyó en la Policía Federal delegación local y tomó declaración indagatoria a este cura: uno más que utilizó el púlpito del Reino que no es de este mundo, para terciar en la política de las cosas terrenas y en el campo de los procederes antipopulares. La sustanciación del sumario requiere que continúe detenido y, según nuestras informaciones, el lunes han de proseguir las actuaciones correspondientes.

COMPARACIONES INJURIOSAS

Ha trascendido que el cura Arems, quien últimamente se había distinguido por su prédica sin control, reflejando además, en su hojita "Arroyito", su sentimiento antipopular, durante el sermón del día 9 del corriente, se refirió duramente al padre Badanelli, a quien trató de estafador corruptor de menores y criminal, luego de lo cual se refirió a la audiencia que el general Perón concediera a aquel valiente y ejemplar sacerdote. Al respecto dijo: "dime con quién andas y te diré quién eres, con lo que trasladó al primer magistrado las injurias aparentemente dirigidas contra el padre Badanelli.

VIVE EN LA MUESTRA INAUGURADA AYER EL ESPIRITU CREADOR DE LOS ARABES

Inauguróse ayer en nuestra ciudad, la Exposición del Mundo Arabe organizada por la revista "América y Oriente" editada en la Capital Federal, con la dirección del señor Isa Nakhleb. La muestra, algo disminuída por estrechez de local con respecto a la que recientemente se realizó en Buenos Aires, alcanza no obstante, para que el observador se lleve una magnífica impresión de la importancia indudable que, en todos los aspectos, han logrado los países que comprenden el mundo árabe con sus 78 millones de habitantes, sus once universidades, sus paisajes hermosos y la riqueza de sus monumentos históricos.

EN LA FACULTAD

Previamente a la apertura de la exposición, realizóse a las 17.30 un acto en la Facultad de Filosofía, Letras y Ciencias de la Educación, al que concurrieron numerosos árabes, sirios, libaneses e irakeses, residentes en nuestra ciudad, con sus familias. Asistieron el secretario general de la Jefatura de Policía, señor Isidoro Callizo, el comisario de Ordenes, señor Rubén Hurtado, el vicario patriarcal para toda América de la Iglesia Ortodoxa, arzobispo Epifanio Zaied, el director de la revista América y Oriente, señor Isa Nakhleh, el presidente del comité organizador, señor Miguel Yunes, el cónsul de Siria, señor Sabet Abdelmalek, el cónsul del Líbano, señor José Carlos Cura y otras autoridades y personas representativas de la colectividad.

En dicho acto, hicieron uso de la palabra, para destacar la significación del mismo, el presidente del comité de Organización señor Yunes; el vicario patriarcal arzobispo Zaied y el director de la revista América y Oriente, señor Nakhleh. Luego se proyectó una película documental ilustrativa, en la que pudieron verse con amplitud, algunos de los paisajes cuyas fotografías se ven en la muestra, que se expone en la galería Fidélibus.

LA MUESTRA

Autoridades y asistentes en general al acto efectuado en la Facultad de Filosofía y Letras, se trasladaron, terminada la película a que hacemos mención, a la galería Fidélibus, donde quedó inaugurada la exposición del Mundo Arabe. El conjunto, es un amplio panorama de los países que comprende dicha comunidad espiritual, con amplios mapas que demuestran la enorme superficie que ocupan y los habitantes y su contribución a la civilización, como asimismo, libros alusivos. Hay tablas explicativas, destinadas al turismo y fotografías de una nitidez sorprendente, donde pueden apreciarse costumbres, bailes, y escenas de la educación.

Las Pirámides, en magníficas tomas, Jerusalén, Palestina, la moderna ciudad de Beirut, pueden verse en otras tantas tablas. Y también Hama, con sus arcos; Homs, con sus minaretes; Aleppo moderna y antigua; Damasco que, cómo la mezquita de Omar, explica la ascendencia de Andalucía; El Cairo y Alejandría con sus ómnibus de dos pisos. Una vista general de Yune, de belleza incomparable y cuadros de la industria, especialmente de hilados.

La exposición permanecerá abierta en Eva Perón 1232, hasta el 30 del corriente, con el horario de 10 a 20.

VICARIO PATRIARCAL. - El arzobispo Epifanio Zaied, que fué muy aplaudido, durante el acto realizado ayer, previo a la inauguración de la muestra del Mundo Arabe. El vicario patriarcal destacó la importancia de la unidad espiritual de ese mosaico de costumbres y gentes y paisajes que constituyen el mundo árabe.

DIA del RESERVISTA

25 DE MAYO DE 1955

JURA a la BANDERA

POR LOS CONSCRIPTOS

DE LA CLASE 1934

EN EL CUARTEL DEL REGIMIENTO 11

DE INFANTERIA "GENERAL LAS HERAS"

A las 9 horas

ENTRADA LIBRE, POR BUENOS AIRES AL 4600

CONCURRA USTED

CINZANO
Industria Argentina
VERMOUTH
AMERICANO CINZANO
FRANCESCO CINZANO
VERMOUTH
FRANCESCO CINZANO
TORINO
VERMOUTH SECO DRY CINZANO
CINZANO
PIRILLO
"Ciclo de Conciertos CINZANO"
Sintonice los Martes y Viernes a las 22 hs
L. R. 4 Radio Splendid y su Cadena de Emisoras

na Encuesta al Público Sobre s Preferencias en el Teatro

SCUBRIR las preferencias del público al través de un engorroso procedimiento de consultas individuales, es tarea ardua y difícil. Por otra parte, y considerado en conjunto, el resultado podría ser engañoso, ya que tendríamos que confiar en una equitativa distribución de los espectadores elegidos.

CONSULTA PRACTICA

Existe, sin embargo, una solución adecuada que no puede defraudarnos. Ella consiste en el examen de las carteleras teatrales en la Capital Federal y en las preferencias suministradas por las entradas de boletería. Es el procedimiento que vamos a aplicar y lo radicamos en el gran centro teatral del país ya que si lo hiciéramos en cualquier plaza del interior —Rosario, por ejemplo— reduciríamos el problema a un aspecto parcial.

COMICIDAD FACIL

Existe un género teatral que ha logrado gran arraigo en nuestro medio y cuyos negocios se nutren con un repertorio que oscila entre el sainete popular y la comedia bufa. ¿Cuántas compañías explotan ese repertorio en Buenos Aires? Veamos: en el teatro Apolo, Rinaldi-Serrano, con "La cocinera y el millonario"; en el Boedo, Castro Miranda, con "Qué luna de miel, mamita!"; en el Buenos Aires, Lusiardo-Pintos-Fernández, con "Los sinvergüenzas somos tres"; en el Cómico, José Marrone, con [illegible]tóbal Colón en la Facultad [illegible]dicina"; en el Marconi, [illegible]co Charmiello, con "El di[illegible] Peppino"; en el Politeama, [illegible] Palitos, con "Detecti[illegible] representa en su tercer año consecutivo; y en el Variedades, José Gómez, con el "Casamiento de Chichilo". Todos son negocios buenos y algunos realmente extraordinarios.

REVISTAS Y VARIEDADES

A la espectacular actuación de la compañía del Lido de París, en el Opera agreguemos las compañías de revistas de los teatros Comedia, El Nacional, Maipo y Avenida, donde actúa el conjunto "Ro[illegible]ería". Sin ser los negocios tan buenos como en años anteriores, las temporadas se mantienen holgadamente. Y reconozcamos que, en las revistas sobre todo, no hay mucha novedad ni abundan las verdaderas atracciones.

COMEDIAS Y DRAMAS

En algunas salas, ya se ha cambiado cartel en las compañías de comedias, pese al poco tiempo que nos separa de la iniciación de la temporada. Mecha Ortiz representa ahora "El mar hondo y azul" de Terence Rattigan ya que "Sandra" no consolidó las entradas; Ana Lasalle ha reemplazado a "La Patrona" con "Juego de niños". En el Casino, una gran compañía española parece haber hallado el éxito con "La muralla" de Calvo Sotelo, después de otras tentativas no muy fructíferas, y en otras salas también se han registrado cambios. Amelia Bence continúa con "Pesadilla". Campoy Cibrian recurrió a "La pizcazón del séptimo cielo" comedia cómica; el Splendid se defiende con "Crimen Perfecto". Luisita Vehil representa en el Liceo "El corazón extraviado" que se inspira en la vida de "Juana la Loca" y Elina Colomer, lleva a escena otra obra histórica: "Doña Inés de Portugal" de Casona. Mencionemos a Angel Magaña con "Escalera a dos puntas", de características triviales, y al elenco de Irma Córdoba, Fregues y Miranda que logra un éxito con "Sabotaje en el infierno".

HABLA LA TAQUILLA

Interroguemos a la boletería. Hay, entre los citados, algunos negocios buenos y otros apenas discretos, pero ninguno excepcional. Nos queda por analizar la comedia espectacular, que requiere enorme despliegue de recursos técnicos y económicos y que exige entradas fantásticas, que no todos los días se logran. Tal el caso de "Culpable" que representa Narcisín.

LO INESPERADO

Todos los años, por regla general, surge el espectáculo excepcional, que se traduce en un negocio inesperado. Nadie cree en su éxito de boletería hasta que el público lo consagra. Es el caso de Enrique Guitart en "Las manos de Eurídice" y, en cierto modo, el de algunos elencos vocacionales que constituyeron verdaderas sorpresas.

FINAL DE ENCUESTA

La sola enunciación de los espectáculos y sus referencias a la boletería nos llevan al fin de la encuesta. El público prefiere reír y divertirse en espectáculos triviales. Quizá se lo ha decepcionado con los otros espectáculos. Será cuestión de ganar de nuevo, con constancia y calidad, sus preferencias.

Con Buena Aceptación Brindan una Película

La pantalla del Córdoba sirve de apropiado marco a la comedia musical en colores, "Los caballeros las prefieren rubias", una realización de espectacular presentación, que tiene como principales intérpretes a la rubia Marilyn Monroe y la dinámica morocha Jane Russell, las que son secundadas por un buen conjunto y se desempeñan en ágil secuencia. Con carácter de complemento se exhibe en el local de calle Eva Perón, "La venganza de Montecristo", llevada adelante con la actuación de George Montgomery y Paula Corday. En la próxima renovación de cartel se anuncia el estreno de "El barro humano", film de factura nacional, que tiene en el tope de su reparto a Zully Moreno y Carlos López Moctezuma.

El Buen Augurio

ENE. 22-FEB. 20	2	24	22	3	1	15	1	16	6	21	1	7	1	3	10	13
FEB. 21-MAR. 20	13	1	23	6	16	22	10	18	16	23	6	21	15	10	16	1
MAR. 21-ABR. 20	24	16	1	19	6	13	6	1	8	21	1	3	10	18	22	1
ABR. 21-MAY 20	3	18	16	22	6	11	18	22	5	6	2	6	14	6	28	1
MAY 21-JUN. 21	7	10	6	22	23	1	6	22	19	13	1	16	6	1	5	1
JUN. 22-JUL. 23	21	10	22	1	22	5	6	7	6	13	10	3	10	5	1	5
JUL. 24-AGT. 22	16	6	8	18	3	10	18	10	15	19	18	22	10	2	13	6
AGT. 23-SEP. 23	6	22	16	24	6	25	1	1	3	23	10	25	10	5	1	5
SEP. 24-OCT. 23	1	24	15	6	16	23	1	22	23	24	3	18	21	1	8	6
OCT. 24-NOV. 22	5	6	23	6	22	23	1	22	1	15	2	10	6	16	23	6
NOV. 23-DIC. 22	1	15	10	22	23	1	5	6	22	1	8	21	1	16	6	13
DIC. 23-ENE. 21	24	16	1	2	1	22	6	15	24	27	22	18	13	10	5	1

A	B	C	CH	D	E	F	G	H	I	J	K	L	LL	M	N	Ñ	O	P	Q	R	S	T	U	V	X	Y	Z
1	2	3	4	5	6	7	8	9	10	11	12	13	14	15	16	17	18	19	20	21	22	23	24	25	26	27	28

Para conocer su fortuna de acuerdo con las estrellas, escriba la letra correspondiente a cada número que aparece en el período astrológico en que haya nacido. Lo encontrará muy ameno y divertido

LOS HIJOS DEL CAPITAN GRANT (136)

de JULIO VERNE

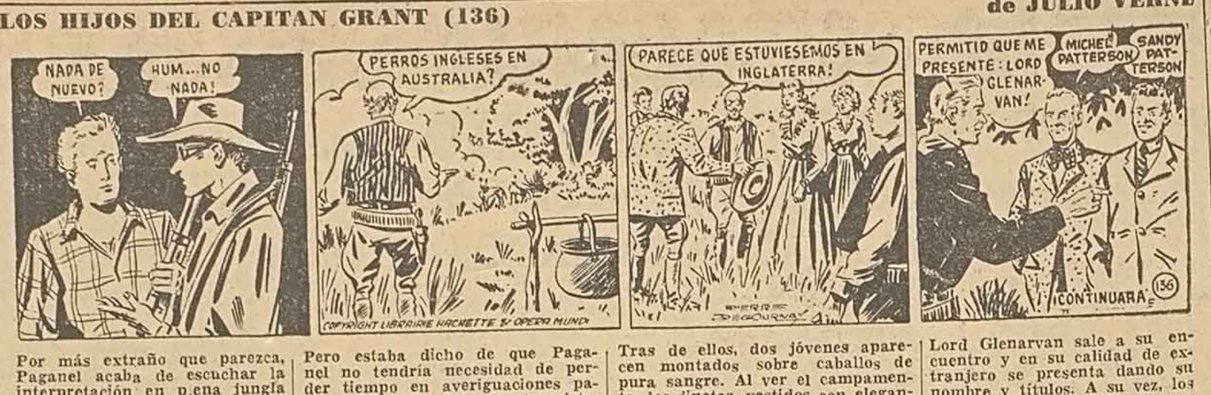
NADA DE NUEVO?
HUM... NO NADA!
PERROS INGLESES EN AUSTRALIA?
COPYRIGHT LIBRAIRIE HACHETTE Y OPERA MUNDI
PARECE QUE ESTUVIESEMOS EN INGLATERRA!
PERMITID QUE ME PRESENTE: LORD GLENARVAN!
MICHEL PATTERSON
SANDY PATTERSON
CONTINUARA
136

Por más extraño que parezca, Paganel acaba de escuchar la interpretación en plena jungla australiana de un aire de Don Juan de Mozart, acompañado al piano por un misterioso músico. Cuando Wilson llega a relevar al geógrafo, la melodía finalizar. Paganel nada dice al marino por temor a ser considerado loco y dispone hablar al otro día con Lord Genarvan.

Pero estaba dicho de que Paganel no tendría necesidad de perder tiempo en averiguaciones para conocer el origen deesta misteriosa música. En efecto, por la mañana todo el grupo se ha despertado por unos ladridos inesperados: dos admirables perros de raza inglesa, corretean por el borde del bosque.

Tras de ellos, dos jóvenes aparecen montados sobre caballos de pura sangre. Al ver el campamento, los jinetes, vestidos con elegantes trajes de caza, se detienen, como si se preguntasen el significado de la presencia de gente armada en aquéllos lugares. Luego, al ver a las viajeras que descienden del carruaje, ponen pie en tierra y se acercan hacia ellas, con el sombrero en la mano.

Lord Glenarvan sale a su encuentro y en su calidad de extranjero se presenta dando su nombre y títulos. A su vez, los jóvenes jinetes se presentan y los viajeros saben así, que se encuentran en presencia de Michel y Sandy Patterson, propietarios de Hottam Station, territorio donde los viajeros han dispuesto descansar, penetrando sin saberlo.

Se Presentó en El Círculo un Animado y Vistoso Espectáculo

En la sala del teatro El Círculo inició su temporada la compañía argentina de espectáculos folklóricos encabezada por Santiago Ayala (El Chúcaro) y de la que es atracción principal el celebrado intérprete Atahualpa Yupanqui, figura de extraordinario arraigo popular.

Un espectáculo animado y pintoresco es el que se brinda en la selección de cuadros que integran el programa Estampas típicas muy bien presentadas, con cuidado vestuario, buena iluminación y armonía de conjunto, señala el acierto con que ha procedido en la elección de los números. Tales las titulados "Fiesta Criolla", "Milagro de la virgen india", "¡Ah, que tiempos aquellos!", "En la tierra del Ranquel", "Escenas del Río de la Plata", y "En las viejas pulperías" que permiten el lucimiento de los principales integrantes del conjunto, destacándose, en los bailes, la actuación de Santiago Ayala, vigoroso y siempre eficaz, y Nestor Pérez Fernández, a quien nuestro público aplaudió en varias oportunidades en el notable conjunto que encabezara Joaquín Pérez Fernández.

Atahualpa Yupanqui, cuya personalidad artística, de relieves propios, lo destacan como excepcional en su género, logró el entusiasta aplauso del auditorio en sus intervenciones.

Un cuerpo de baile, numeroso y disciplinado, contribuye al éxito del espectáculo, que ofrece múltiples motivos de interés y llega fácilmente al público.

Hoy en las secciones familiar y nocturna se ofrecerá el mismo programa

La Música día por día

por JORGE DURBANO

MAYO 22

1813. - En una casa de Leipzig y en un hogar burgués nace una de las personalidades artísticas de mayor empuje y más discutidas de la historia: Ricardo Wagner.

1874. - En Milán y bajo la dirección del autor se estrena el "Requiem" de Verdi, compuesto en memoria de Manzoni. Esta obra que figura entre las más importantes del genial operista italiano se ha incorporado asimismo al repertorio de las grandes obras de carácter religioso de nuestros tiempos.

EN EL BELGRANO DARAN A CONOCER MAÑANA UN RELATO POLICIAL: "TRAGICA SOSPECHA"

Para renovar mañana sus programaciones, la sala del Belgrano cuenta con el estreno de un film de la 20th Century Fox, "Trágica sospecha" o "The House en Telegraph Hill", que animan en los papeles centrales Richard Basehart, la estrella italiana Valentina Cortesa y William Lundigan, acompañados por Fay Baker, Gordon Gebert, Kei Thing Chung y Steve Geray. Realizada por Robert Wise, es una producción de Robert Bassler, basada en una novela de Dana Lyon, adaptada a la pantalla por Moll y Partos.

Refiere esta película el caso de una muchacha europea desplazada, que aprovecha la circunstancia del fallecimiento de una íntima amiga para ir a los Estados Unidos haciéndose pasar por ella. Allí conoce al abogado de la familia, que se enamora de ella y se casan, pero a los pocos días del casamiento, la muchacha comienza a sospechar de su marido, al ser víctima de frecuentes accidentes. En una fiesta conoce a un hombre del que se enamora y, luego de contarle sus dificultades descubren juntos que el esposo sería heredero de una cuantiosa fortuna si su esposa muriera. Drama, acción y un problema de conciencia, hacen de esta película un film de constante interés.

"CIRCO CHINO", PRODUCCION EN COLORES SERA PRESENTADA EN EL CINE BRISTOL

Una novedad de Artkino Pictures que llega precedida por los buenos comentarios que provocara su estrena en grandes centros poblados de Europa y recientemente en la Capital Federal, nos llegará mañana a travez de la pantalla del cine Bristol, una realización en magicolor, que brinda un completo espectáculo circense, a cargo de elementos de jerarquía.

Se trata de "El circo Chino", film que refleja el desenvolvimiento de una sección en la que intervienen todos los elementos de un circo extraño a nuestro ambiente, con elementos que dominan el arte del género oriental, con sus costumbres y sus poco comunes suertes y pruebas.

Para completar el espectáculo cinematográfico, que comprenderá una exhibición en colores, se brindarán las películas de corto metraje: "El cuento del roble viejo", "El gatito desobediente", "Su primera lección", "Malditos gansos", "El elefante y la hormiga", "El soldado", "Sarmico" y "Viajeros del bosque".

Cabe señalar que las producciones de corto desarrollo, dibujos desconocidos para nuestro medio, ofrecen una variedad de interesantes perfiles

PROXIMA NOVEDAD. - Una pintoresca escena de "Genevieve", realización inglesa que distribuirá la Universal Internacional, estando asegurado su estreno entre las novedades de corte extraordinario que brindará ese sello en la temporada próxima.

Capitol e Imperial en Igualdad de Cartelera

Para el martes se anuncia en las pantallas de los cines Imperial y Capitol, el simultáneo estreno de "La línea francesa", una realización de carácter de comedia, que cuenta con la actuación principal de Jane Russell, secundada por un excelente conjunto artístico.

Mientras se produce el anunciado cambio de cartel, en los dos locales de referencia se ofrece "Marianella".

Recital de Guitarra de un Conjunto Artístico

El viernes próximo con el auspicio de la Asociación Guitarrística "Dr. Domingo A. Machado", un conjunto artístico que responde a las directivas de la profesora Antonia Rodríguez de Lobos, elenco que se halla formado por los profesores: Roberto A. Longo, María Itatí Cuevas, Ofelia Beatriz Rodríguez, Ilda Virggiano, Antonio Gigante y Armando Luchessi. Los ejecutantes desarrollarán un extenso y seleccionado programa

El Nilo Brinda un Buen Cartel de Reposiciones

"Semana sin miércoles", comedia en la que reaparece el astro del cine mudo, Harold Lloyd; "Dos mujeres", con Elizabeth Scott y un buen elenco y "Miedo súbito", película de acción y suspenso, con la labor estelar de Joan Crawford, conforman el espectáculo que hasta hoy ofrecerá la sala de El Nilo.

Para mañana se anuncian dos reprises de jerarquía, "La provinciana", con Gina Lollobrígida y "Tres historias prohibidas", manifestación de buen ver, que tiene como primera figura a Silvana Rossi

Retiran de Carteleras un Buen Film Musical

En los cuadros del Broadway y el Radar se ofrecerá en últimos días la producción de Metro Goldwyn Mayer, "La viuda alegre", realización musical en tecnicolor, que cuenta con la intervención estelar de la bella Lana Turner y nuestro compatriota, Fernando Lamas. Para el miércoles se anuncia en los dos locales de mención, la renovación de programas, con el estreno de una película de factura italiana, sobre la que se adelantan buenas posibilidades. Amadeo Nazzari y Silvana Mangano tienen a su cargo los principales roles de esta manifestación peninsular.

Afirma su Exito en La Comedia Ana Mariscal

La vigorosa producción de Hugo Betti, titulada "Delito en la Isla de las cabras" sigue atrayendo concurrencias tan numerosas como entusiasta a la sala del teatro La Comedia donde la compañía encabezada por Ana Mariscal la ofrece en una cuidada versión.

La actuación de esta compañía, siempre en base a la mencionada obra, se prolongará hasta el domingo 29 del corriente mes

MAÑANA SE OFRECE EN LOS CINES EMPIRE Y MONUMENTAL LA PELICULA "BARRIO GRIS"

En forma aunada se presentará mañana a la consideración del público rasarino, desde las pantallas del Monumental y el Empire, una producción nacional que pertenece al repertorio de Cinematográfica Cinco y fuera concretada bajo la dirección de Mario Soffici. Se trata de "Barrio gris", película que desarrolla un tema original de Joaquín Gómez Bas, tratado en versión libre, en adaptación del mismo autor y el director del film.

El tema se presta a situaciones sentimentales de carácter popular, con toques al sentir sensiblero de los que gustan de esa clase de producciones, ofreciéndose a los intérpretes una buena oportunidad para el lucimiento de sus respectivas condiciones.

Para la interpretación de los diversos roles del reparto, se contó con la actuación estelar de Carlos Rivas Alberto de Mendoza, Jorge Morales, Mirta Torres, Luis Arata, Elida Gal Palmer, Fernanda Mistral Ana Arneodo, Edda Alba, Fernando Siro, Mercedes Escribano, Laura Notari, Lorenzo Mendoza, Ricardo Trigo, Carlos Cotto, Hugo Lanzillotta, Tomás León, Walter Reina, María L. Fernández y otros elementos menores además del propio Soffici.

La música, que señala un motivo central del relato, es original de Tito Ribero.

Noticias SOCIALES

DEMOSTRACIONES

La señorita María del Carmen Castillo fué obsequiada por sus amigas, por su matrimonio, que ha de consagrarse próximamente.

—Ayer se realizó la demostración, que las amigas de la señorita María Elisa Miranda, le ofrecieron por su futuro casamiento.

EN EL CLUB SOCIAL

El 24 del corriente se realizará en los salones del Club Social una reunión en celebración de la fecha patria. Como en años anteriores motivará una interesante y animada fiesta.

En el Club Provincial

Destacados contornos alcanzó la reunión danzante que el Club Provincial ofreció anoche, en sus salones conmemorando las efemérides patrias y un nuevo aniversario de la entidad. Dos destacados conjuntos orquestales animaron la reunión que se prolongó hasta altas horas, en un ambiente de gran animación.

CUMPLEAÑOS

Con motivo de cumplir quince años la señorita Nora Beatriz Giménez, ofreció en el domicilio de sus padres, en la localidad de Pérez, una reunión a un grupo de sus relaciones. La misma transcurrió en un ambiente de gran animación juvenil

NACIMIENTOS

El hogar del señor Héctor Entefano y su esposa doña Julia Libonatti se ha visto alegrado con el nacimiento de una niña, que llamarán Hilda

BODAS DE ORO

Los esposos don Pantaleón Miranda y doña Mercedes Agüero celebraron ayer sus bodas de oro matrimoniales, con tal motivo ofrecieron una reunión de carácter íntimo.

BODAS DE DIAMANTE

En su residencia de la localidad de Armnstrong, los esposos Alida Van den Braber y Emilio Verstraete, festejarán sus bodas de Diamante. Con tal feliz acontecimiento recibirán las felicitaciones de sus familiares y amistades.

COMPROMISOS

Couso - Maccaferri

El 28 del actual se formalizará el compromiso de la señorita Beatriz Raquel Couso con el señor Enzo Maccaferri.

Valenti - Rinaldi

Ayer se concertó el compromiso matrimonial de la señorita Jerónima Valenti con el señor Julio Rinaldi.

Andrés Martínez - Chiavassa

Quedó concertado ayer el compromiso de la señorita Luisa Andrés Martínez con el señor Vicente Chiavassa.

—La señorita Angela Rosa Carmouse formalizó su compromiso matrimonial con el señor José Ramón Burgos.

—Fué concertado el compromiso de la señorita María Luisa Osés con el señor Marcos Cus.

—Formalizóse el compromiso de la señorita Margarita Moreno con el señor Emilio Curvelo. La boda se realizará en fecha próxima.

CASAMIENTOS

Faur - Aguilera

Celebróse la unión matrimonial de la señorita Nélida Ana Faur con el señor José Aguilera. Actuaron como padrinos de la ceremonia religiosa la señora Orlanda Delpoddio de Faur y el señor Rómulo A. Faur. Fueron testigos del casamiento civil, en representación de ambos contrayentes, los señores teniente 1º Umberto Lavagna y Jorge A Salcedo.

Blanco - Escoca

El 4 de junio próximo se consagrarán los esponsales de la señorita Florinda Angela Blanco con el señor Héctor Antonio Escoca. Actuarán en calidad de padrinos de la ceremonia religiosa la señora Rosa Lattini de Escoca y el señor Rodrigo Blanco. Serán testigos del matrimonio civil, suscribiendo en tal carácter el acta correspondiente en representación de ambos contrayentes la señora Angela Piotti de Valdivieso y los señores, doctor Primitivo Sanz, Justo Vildivieso y Leonardo Rescia.

Santa Cruz-Rodríguez Garay

Se celebró ayer la unión matrimonial de la señorita Evangelina Santa Cruz con el doctor Emilio Alberto Rodríguez Garay La ceremonia religiosa contó como padrinos a las señoras Josefina Vilalte de Santa Cruz y Amelia Pecorone de Rodríguez Garay y los señores doctor Juan Manuel Santa Cruz y Domingo Rodríguez Garay Ante el Registro Civil suscribieron el acta correspondiente en representación de la novia, la señora Magdalena Jacuzzi de Furlani y el señor José Agustín Vilalte, haciéndolo por el contrayente, los doctores José Usubiaga y Rodolfo Pecorone.

De Toma - Barjacoba Nieto

Será bendecido mañana a las 20.30 el matrimonio de la doctora Francisca De Toma con el doctor Francisco A Barjacoba Nieto. Apadrinarán el acto religioso la señora Laura N. de De Toma y el señor Gabriel Barjacoba. Suscribirán el acta respectiva ante el Registro Civil, en representación de ambos contrayentes la señora Nelly Corbi de Barjacoba y el señor José De Toma.

RECORDATORIA

En memoria de la señora Raimunda P. de Insaurralde y de los señores Pedro A. Insaurralde y Fernando G. Insaurralde, se oficiará el martes próximo, a las 9, una misa.

ENFERMOS

Se encuentra enfermo el señor Alfredo P. Poggi.

Guarda cama la señora Hilda Susana Barrera de Gómez Machado.

—Mejora el señor Luis Maffei.

Guarda cama la señora Marta Clara Alvarez de Peralta.

—Se encuentra enferma la señorita Ada L. Montes.

VIAJEROS

A la Capital Federal la señora Sara Navarro de Colombres Mármol.

—A Buenos Aires el señor Antonio Romera y señora.

—A Córdoba la señora María Teresa Pintos de Santamaría y su hija Ana María.

—De España la señora Herminia M. Calvente.

—A Europa la señorita Juana Rezoagli.

—Con igual destino el señor Luis Masera.

—Con motivo de su próximo viaje a Italia las amistades del señor Gino Gasparini y señora, les ofrecieron una cena.

Mañana Exhibe el Odeón una Producción Hispana

Hoy irá en último día en el cuadro del Odeón, "Bajo el cielo de España", con Gustavo Rojo y Marisa de Leza, además de "Stella", película sentimental, con Zully Moreno y Fernando Lamas.

Para mañana se anuncia el estreno de "La noche del sábado", un film de construcción hispana, con un tema interesante, que se desarrolla con la actuación de María Felix, Virgilio Teixeira, María Rosa Salgado, Rafael Durán y otros buenos elementos

Festival Folklórico en Homenaje al Día Patrio

En la sala del club "Globo-Tomba", sito en Jujuy 2551, se llevará a cabo mañana a las 21.30, un festival folklórico-danzante, auspiciado por el Centro Tradicionalista Argentino, "La flor del pago", brindado con el propósito de festejar la efemérides patria.

El programa preparado es interesante y se halla conformado por por expresiones auténticas de nuestro acervo criollo, destacándose cantos, músicas y bailes del país, ejecutados por conocidos cultores del género, entre los que se cuentan los recitadores Calixto Heredia y Oscar del Sauce; los bailarines y zapateadores: Francisco Valle Cucharita, Tito Heredia, S. Celia, J. Quiroga, los hermanos Guzmán, Carocito, F. Bravo, Duré y otros, el cantor Alfredo Vera y el conjunto de "Los troperos del norte", dirigido por el profesor Roberto Vera.

Para cerrar la fiesta se cuenta con la presentación del Pericón Nacional que será bailado por 12 parejas, bajo la dirección del folklorista Juan Fé Oliver.

Maison LES MANICURES
PEINADOS
PERMANENTES
DECOLORACION
BAÑOS TURCOS
MANICURA
PEDICURA
Precio Excepcional
Mitre 1561 - T. E. 64830

R. VALENTI FOTOGRAFO PROFESIONAL
Av. ALBERDI 710 — (PEDIR HORA) — T. E. 97801

GANGAS EN DISCOS
6,90 ; 8,90 ; 9,90
CASA HEVIA
TALLER RADIOTECNICO
RIOJA 1315 - T.E 29309

CLUB DE PEINADORES DE ROSARIO
PRESENTA EL CORTE Y PEINADO BRISA
DE GRAN MODA PARA OTOÑO E INVIERNO

CONSULTE A SU PEINADOR

LAVARROPAS
PAPAOT
A TURBINA, A SOLO
$120.- MENSUALES
CONTADO $ 1.695.-
MAIPU y 3 DE FEBRERO

Dr. M. SARCUNO
NERVIOSAS
ITALIA 1098 T. E. 57413
Pedir Hora

SANATORIO "VIEYTES"
Médico Director: Dr. Miguel Sarcuno
Diagnóstico y Tratamiento de las Afecciones Nerviosas y Mentales
Atención Médica Permanente
VIEYTES 374 T. E. 104-184 ROSARIO

TEATROS

LA COMEDIA. — Mitre y cortada Ricardone. T. E. 21607. Hoy, en familiar y noche, triunfal actuación de la compañía española de comedia de la prestigiosa y popular actriz del cine y el teatro español, Ana Mariscal, con un gran elenco de primeras figuras. Dirección artística: Ana Mariscal.

Hoy, dos funciones: familiar a las 18.30 y noche a las 22 horas, el sensacional éxito: "Delito en la isla de las cabras", famosa obra en 3 actos del renombrado autor italiano Hugo Betti, en la versión española de Nicolai Olivari y Atilio Dabini. (Prohibida menores de 18 años).

"Delito en la isla de las cabras" fué estrenada y representada por Ana Mariscal y su elenco, en el teatro Buenos Aires, de la Capital Federal, durante más de cuatro meses consecutivos, habiendo constituído una de las notas de mayor jerarquía y calidad artística de la actual temporada teatral porteña.

Mañana descanso de la compañía. Del martes al domingo 29, últimos días de actuación. Miércoles 25 de mayo, dos funciones extraordinarias conmemorando la gloriosa efemérides patria: familiar 18.30 y noche 22 horas: 1º Himno Nacional; 2º el sensacional éxito: "Delito en la isla de las cabras"; (Prohibida menores de 18 años). Localidades en venta.

CINES

CORDOBA. — T. E. 23024. Hoy cont. 13.30 hs. $ 4.50, imp. 1.40; (13.35, 16.35, 19.30 y 22.35): Los caballeros las prefieren rubias, c. en tecn con Marilyn Monroe y J. Russell; (15.5, 18.10 y 21.10): La venganza de Montecristo, en colores con G. Montgomery y Paula Corday.

GRAN REX. — T. E. 23805. Calefacción. Todos los días cont. desde las 14 hs. Platea o pullman $ 2.50, imp. 1.40. A las 14, 15.30, 19.10 y 21.50 hs. Variedad y Semanario. A las 14.10, 16.45, 19.25 hs. Duelo al sol en tecn. con G. Peck y Jennifer Jones. (Inc. menores 14 años).

MONUMENTAL. — T. E. 26289. Hoy cont. 14 hs. $ 4.50, imp. 1.40. 14, 17.20 y 20.40 hs. Pillaje al sol con Glenn Ford y P. Medina; 15 y 45, 19.5 y 22.20 hs. Dallas, en tecn. con Gary Cooper y Ruth Roman. Lunes: Barrio gris, Mario Soffici.

RADAR. — Hoy 2ª semana de: La viuda alegre en Pantalla panorámica. Metroscope. Cont. 14 hs. $ 4.50, imp. 1.40. A las 14, 16.20, 19 y 21.30 hs. Variedades, viajes: Sucesos y el dibujo primicia de Fred Quimby: Más zorro que un zorro, con Droopy; a las 14.40, 17 y 10, 19.30 y 22.15 hs. en pantalla panorámica: La viuda alegre, en tecnicolor con Lana Turner y Fernando Lamas. Miércoles: Mara, la salvaje, con Silvana Mangano y Amedeo Nazzari.

BROADWAY. — Hoy cont. 14 hs. $ 4.50, imp. 1.40. A las 14, 17 y 20 y 21 hs. Una vida por otra, en tecn. en pantalla panorámica con Robert Taylor y Ava Gardner a las 15.40, 19.5 y 22.40 hs. La viuda alegre, en tecn. en pantalla panorámica, con Lana Turner y Fernando Lamas. Miércoles: Mara la salvaje, con Silvana Mangano y Amedeo Nazzari.

ODEON. — Cont. desde las 13.30 Ent. $ 4.10, imp. 1.40. Ultimo día en Rosario de Gustavo Rojo y Marisa de Leza en: Bajo el cielo de España (Ruedo Sangriento) estreno español 1955. A las 13.30, 16.30, 19.30 y 22.30: Bajo el cielo de España (Ruedo Sangriento), c. Gustavo Rojo, Marisa de Leza, L. Rosales y E. Vilches. A las 15.10, 18.10 y 21: Stella (copia nueva), con Z. Moreno y Fernando Lamas. Mañana: La noche del sábado, de Jacinto Benavente, con M. Félix y Rafael Durán.

CAPITOL. — T. E. 23207. Hoy cont. desde las 13 hs. $ 4.50, imp. 1.40; A las 13.20, 16.15, 19.20 y 22.40 hs. El éxito nacional en P. Panorámica: Marianela, con Olga Zubarry, José M. Gutiérrez y Pedro Laxalt; A las 14.55, 17.45 y 21 hs. El cura Lorenzo, con Angel Magaña y Nelly Meden. Pronto: Línea francesa, con Jane Russell.

EMPIRE. — Cont. desde las 14 y 15. $ 4.50, imp. 1.40. A las 14, 15, 17.40 y 20.35 hs. Junto a mi corazón, R. Milland, G. Tierney; 16.5, 19.25 y 22.40, Dallas, en tecn. G. Cooper y R. Roman. Mañana: Barrios gris.

PALACE — Cont. desde las 14 y 15. $ 4.50, imp. 1.40. A las 14.15, 17.20 y 20.45, La costilla del hombre, S. Tracy y K. Hepburn; Suc. Argentinos. A las 16, 19.15 y 22 y 35, en pantalla panorámica Lili, L. Caron y M. Ferrer. Pronto: Mientras estés conmigo

EL CAIRO. — T. E. 29180. Hoy cont. desde las 14.15 hs. Platea $ 4.50, imp. 1.40; Suc. Arg. A las 14.15, 17.25 y 20.50 hs. Reina de corazones, tecn. con L. Ball y W. Caxtob; 15.50, 19.5 y 22.30 hs. A precio de sangre, con V. Johnson y C. Canale.

ASTRAL. — T. E. 66562. Hoy en cont. 13 hs. $ 0.90, imp. 1. Ult. vuelta 23 hs. Los dibujos: El hermano pulgarcito, en colores; El guapo del gallinero, en tecn.; Mickey y las focas, en tecn. por Mickey; Un viaje en colores: Joyas del pasado. Los noticiarios primicias: Semanario Argentino, últimas not. del país. Fox Movietone Nº 38, notas gráficas mundiales; La revista del Movietone; L. Welk y su música champagne; La hilarante cómica: Cuestión de faldas, por Shilling y Lane. Y el film de aventuras: Pal el perro fugitivo, primicia por el perro Pal.

SAN MARTIN. — T. E. 25520. Cont. desde las 13 hs. Platea 2.50, imp. 1.30; Suc. Arg.; Espada y corazón, con D. Fairbanks; Peligrosa aventura, con R. Hudson y C. Macready; Abbott y Costello contra el hombre y el monstruo, con B. Abbott y L. Costello.

BELGRANO. — T. E. 21451. $ 3, imp. 1.30. Cont. 13 hs. 16.5 y 20.10 hs. La huella del renegado, con Ch. Starrett; 13, 17 y 21.5 hs. Enemigos del rey, en tecn. con A. Dexter; 14.30, 18.35 y 22.50 hs. 60 segundos de vida, en tecnicolor con A. Ladd. Lunes: Mujer al fin, en tecn. con A. Baxter; Viva Zapata, M. Brando; Trágica sospecha, primicia policial con R. Basehart.

HERALDO. — Hoy cont. de 10 a 0.30 hs. De 10 a 13 hs. $ 0.70, imp. 0.40 con los dibujos en colores: Armisticio sin tregua; Pluto y su tortuga; El oso pescador, y Campeón de cartón, y el estreno de aventuras La taberna de la muerte, con Wallace Ford. Cont. desde las 13 hs. $ 0.90, imp. $ 1. Cuatro dibujos en colores: Armisticio sin tregua, con Tom y Jerry; Pluto y su tortuga, de Walt Disney; El oso pescador, con el oso Barney y Campeón de cartón, de Fred Quimby con Droopy. Los noticiarios Francés Nº 16-55 y Sucesos Argentinos. Las variedades estrenos: Exposición ecuestre, dep. El arte de adelgazar, farsa de P. Smith; La infancia española, doc.

EL NILO. — T. E. 42727. Hoy cont. desde las 13 hs. Platea $ 2.50 imp. 1.30; Suc. Arg; A las 14.55 y 19.30; Semana sin miércoles, c. H. Lloyd, E. Kenedy; A las 16.15 y 20.45 hs. Dos mujeres con L. Scott, D. O'Keefe. A las 13, 17.40 y 22.15 hs. Miedo súbito, con J. Crawford y J. Palance.

SOL DE MAYO. — Desde las 13.30. (Noche 20.20) $ 2.50, imp. 1.30. La fiesta del tecnicolor: El Fuerte de la venganza, en tecn. c. D. Clark y B. Johnson; El capitán Scarlet, con R. Greene y George Douglas; Piratas de los siete mares, en col. con John Payne y L. Chaney. Martes: Rumbo a Java: la serie completa: Tambores de la muerte; Misión de venganza, Rod Cameron.

BRISTOL. — Cont. desde las 13 $ 3, imp. 1.30. Fantasmas asustados, 16 y 20.10, con Los 5 Grandes del Buen Humor; Mujeres casadas, 13, 17.5 y 21.15, [illegible] Colomer, A. Lasalle; Mercado de abasto, 14.30 18.50 y 22.50, T. Merello, P. Arias. Mañana: El circo chino y La fiesta de los dibujos animados.

ROSARIO. — Cont. desde las 13 y 45 $ 2.50 imp. 1.30. A las 15.25, 18.30 y 21.15, Los problemas de papá, E. Muiño y A. S. Ariño. A las 13.45, 16.45, 19.30 y 22.35. Más pobre que una laucha, L. Torres y A. Dalbes. Mañana: Alemania, año cero. La hija del capitán y Delito.

ROSE MARIE. — Cont. desde las 13.30, $ 2.50, imp. 1.30. Noticiarios Argentino y Español NoDo. A las 13.30, 18 y 22.40, Mujer al fin, tecn. A. Baxter y D. Dailey; 15 y 19.30, Cuando sonríe el amor, tecn. B. Grable y J. Oakie; 16.20 y 20.50, El genio se divierte, C. Webb y H. Marlowe. Martes y miércoles: La patrulla chiflada; Sucedió en Buenos Aires, y El grito sagrado.

URQUIZA. — T. E. 22547. Cont desde las 15.45 hs. $ 3, imp. 1.30. A las 15.45 y 19.45 hs. Todo un hombre, con F. Petrone, A. Bence. A las 17 y 20.50 hs.: Mujeres casadas, con A. Lassalle, E. Colomer. A las 18.30 y 22.30 hs. Mercado de Abasto, con T. Merello y Pepe Arias.

GARDEL. — T. E. 99139. Platea con imp. 3.80. En pantalla panorámica: La aventura comienza mañana, en tecn.: 15.30, 19.40 hs.: La dama fugitiva, Jane Paige; 16.35, 20.45 hs. Resplandece el sol, Charles Winniger, 18, 22.20 La aventura comienza mañana, en trucolor, F. Tucker y V. Ralston; Desde el martes en pantalla panorámica: Mercado de Abasto; Mujeres casadas y La lámpara de Aladino.

NORMANDIE. — Cont. desde las 13.30, $ 2.50, imp. 1.30. [illegible] os $ 2.30 con impuesto. Una mujer poseída, J. Mason y J. Havoc. Morena y picante, E. Rodríguez, R. Rockwell. La aventura comienza mañana, en tecn. J. Leslie y T. Tucker.

MAJESTIC. — Cont. desde las 13.45 $ 2.50, imp. 1.30. Una noche en Casablanca, con los Hnos. Marx; La camisa de Mabel, D. O'Keefe, M. Reynolds; El tercer hombre, O. Welles y J. Cotten.

REAL. — Cont. desde las 13.30 $ 3, imp. 1.30. 14.40 y 19.25, La edad del amor, L. Torres y A. Dalbes; 16.20 y 21.5, Delito de amor, J. Mistral; 13.30, 18.5 y 22.50, Vida nocturna, J. Marrone y H. del Carril. Mañana: Noche tras noche; La gallina de los huevos de oro y El pirata hidalgo.

ECHESORTU. — Cont. desde las 13.30, $ 3, imp. 1.30. A las 15, 18, y 21, Sucedió en Buenos Aires, O. Zubarry, R. Escalada; 13.30, 16.40 19.40 y 22.40. El hombre que debía una muerte, C. Cores, A. Bence. Martes: Agonía de amor, G. Peck y A. Valli.

OPERA. — Cont. desde las 13.30 $ 3, imp. 1.30. 13.30, 17 y 20.40. Moneda sangrienta, G. Raft. 15, 18.35 y 22.10, Agonía de amor, G. Peck, A. Valli, A. Todd. Mañana: Secreto cumbre, y El pirata hidalgo.

AMBASSADOR. — Cont. desde las 13.20. $ 3, imp. 1.30. Pampa Bárbara, copia nueva, F. Petrone y L. Vehil; Qué mujer!, S. Pampanini; El hombre que debía una muerte, C. Cores y A. Bence. Ultima vuelta a las 19.50. Mañana: Calle de las tentaciones y La novia era él.

RIVADAVIA. — Cont. desde las 13.45, $ 3, imp. 1.30. A las 15, 18.10 y 21.10. Gitana tenías que ser, C. Sevilla, [illegible] Castro; 13.45, 16.40, 19 y 50 y 22.50, Vida nocturna, H. del Carril, O. Zubarry. Mañana: Don Camilo y Pan, amor y fantasía.

ASTORIA. — Cont. desde las 13 y 30, $ 3, imp. 1.30. A las 14.50, 17.55 y 21, Los ojos llenos de amor, A. Magaña y M. Zini. A las 13.30, 16.35, 19.40 y 22.40 El hombre que debía una muerte, C. Cores y A. Bence. Mañana: Sesenta segundos de vida y Enemigos del rey.

AMERICA. — Cont. desde las 13.15, $ 3, imp. 1.30. A las 14.35, 17.35 y 20.40, Llamarada de pasión, A. Nazzari, E. Rossi Drago. A las 13.15, 16.15, 19.25 y 22.30. Vida nocturna, J. Marrone O. Zubarry. Mañana: Honra que mata, y Marabunta.

STAR. — Cont. desde las 13.30 $ 3, imp. 1.30. A las 15, 19.30: La máscara de los Borgias, P. Goddard. A las 16.20 y 20.50, Mi cara mitad, W. Holden. A las 13.30, 18 y 22.30. La guerra de los mundos, tecn. G. Barry. Mañana: Pan, amor y fantasía y Don Camilo.

GODOY. — Cont. desde las 14, $ 3.10. A las 14, 17.30 y 21, Torres negras, A. Ladd, Ch. Boyer. A las 15.30, 19, y 22.30, La princesa que quería vivir, G. Peck y A. Hepburn.

LT2, DE LA RED DE LA RED

VARIEDADES

ESTADIO NORTE. — Avda. Alberdi y J. Ingenieros, T. E. 95240. Boletería. Martes 24: Boxeo profesional "El paisano" Oscar Nieto vs. "Conejo" Nicolás Ojeda y Oscar Ramírez vs. Santos B. Ferreyra. Además, dos preliminares.

Sábado 28. Boxeo profesional. El doble campeón Aquiles Gregorutti vs. "Pipiolo" José Romani.

RADIOS

LT3, RADIO CEREALISTA DE ROSARIO

A las 7.30, Marcha militar. Iniciación de la transmisión, Mañanita criolla; 8, LR1, Radio El Mundo; 8.5 Canciones del altiplano; 8 y 15, Escuchemos a Los Bambucos; 8.30, Imágenes españolas; 8.45, Brindis de... O. Fresedo; 9, Orquestas características; 9.15, Melodías del desierto; 10, O. Bessone-A. Pafundi; 10.15, Firmamento Infantil, Alfonso Cardino, Trío de guitarras; 10.45, Sandra Castell; 11.5, A. Carlino; 11.15, Bessone-Pafundi; 11.30, Informa "Rosario"; 11.35, Cartelera Futbolista; 11.40, LS10, Radio Libertad; 11.55, S. Castell; 12, LR1, Radio El Mundo; 12.5, LS10, Radio Libertad; 12.30 Informa "Rosario"; 12.25, Bessone-Pafundi; 12.30, LR1, Radio El Mundo; 13.30, Bailable LT3. Panamá Jazz; 13.50, Típ. Scazzina; 14.10, Panamá Jazz; 14.30 Típ. Scazzina; 14.50, Panamá Jazz; 14.55, Típ. Scazzina; 15, Panamá Jazz; 15.5, Esperando fútbol, Canta Carlos Gardel; 15.10, LS10, Radio Libertad, Fútbol; 17.45, Comienza el baile!...; 18.50, El éxito del día; 19, Comentando el deporte; 18.25, Un bolero; 19.30, LR1, Radio El Mundo; 21.15, Conjunto Serenatas de otros tiempos; 21.45, LR1, Radio El Mundo; 22.15 Bailables; 24 Informa DEMOCRACIA; 0.10, Bailables; 0.30, Fin de transmisión, Marcha militar.

LT2 DE LA RED SPLENDID ROSARIO

A las 7. Apertura de transmisión, Marcha militar; 7.3, Mañanitas camperas; 7.30, Alegrías matinales; 8, Con LR4; 8.5 Sala de conciertos; 8.30 Carrera automovilística Los Surgentes; 11, Comentarios deportivos; 11.12, Pálpitos de fútbol; 11.29, La infancia feliz; 11 y 52, Con LR4; 12.5, Conjunto Inti Sumaj; 12.30, Con LR4; 13.30, Carrera Automovilística Los Surgentes; 15, Fútbol, River - N. Old Boys; 18, Música y galanterías; Típica Domingo Sala. Jazz Séptimo Gerlo; 19, Dúo Medina-Llanos; 19.2? Intermedio; 19.30, Panorama Deportivo; 19.45, Intermedio; 19.50, Con LR4; 22.30, Informativo; 22.40 El Club del Libro; 22.52, Bailables fin de semana; 0.30, Cierre de la transmisión. Marcha militar.

Programa LR4 y LT2 con la Red Splendid

A las 12.30, La Revista Dislocada, con Delfor y el elenco Splendid; 13.35, Jazz Luis Rolero, Típica Roberto Caló; 15, Fútbol en Radio Splendid; 20, Boletín Deportivo; 20.35, Así nació un idilio, con I. Kislinger y Alberto de Mendoza; 21.5, Fernando Ocha en "Bildigerno"; 21.35, Alberto Marino, con la orquesta Splendid y guitarras; 22.5, Canta Carmen Sevilla.

SEVILLANO Y ADOPTADO SE SACARAN CHISPAS EN EL CLASICO

Elías Antúnez Llevó al Triunfo Ayer en Palermo a Dos Productos que Debutaban

UNA tarde muy propicia tuvo ayer la cátedra, en la reunión efectuada en Palermo y en la cual triunfaron numerosos favoritos. La nota destacada de la tarde la ofreció el veterano jockey Elías Antúnez, recientemente incorporado a su profesión, el que logró ganar en doblete por intermedio de dos productos debutantes: Monárquica y Niño Luis. Por rara coincidencia, ambos elementos, que pertenecen a la ecurie "Dos Estrellas", llevaban el número 4 en sus respectivos mandiles. El jockey Ireneo Leguisamo consiguió una victoria, con la que empató con Juan Pedro Artigas el puesto de honor en la estadística que, como se sabe, se vienen disputando ambos excelsos pilotos en forma interesantísima. A continuación damos los resultados generales de la reunión:

1ª CARRERA — 1.500 METROS
1ª BRILOTTE, 53 kilos, por British Empire y Charlotte, del stud "La Esfinge" (L. Leguisamo) $ 2.60.
2ª Miss Cuba, 53 kilos.
3ª Honra, 53 kilos.
No corrió Marotte. Ganada por 1 1|2 cuerpo. Tiempo: 1'31"2|5. Cuidaro: Enrique Bianco.

2ª CARRERA — 2.400 METROS
1º HOT NEWS, 56 kilos, por Chateau Larose y Hop-on, del stud "Doña Lela" (H. Pa[illegible]) 14.80 y 6.70.
2º Vinito, 56 kilos, $ 2.40.
3º Viterbo, 56 kilos.
4º Guayaquil, 56 kilos.
No corrió Prince Henry. Ganada por 1 cabeza. Tiempo: 2'29"3|5.

3ª CARRERA — 1.600 METROS
1ª MARISCONEA, 56 kilos, por Bahram y Merry Girl, del stud "Tobetma" (A. C. García) $ 4.80 y 2.50.
2ª Mikela, 56 kilos, $ 2.90.
3ª Miss England, 56 kilos $ 2.80.
4ª Timocracia, 56 kilos.
No corrió Humoresca. Ganada por un cuerpo. Tiempo: 1'37"2|5. Cuidador: Eladio Labrador.

4ª CARRERA — 2.400 METROS
1º MOMOTARO, 56 kilos, por Piquet y Mostela, del stud "La Paz" (S. di Tomaso) $ 6.10 y $ 2.80.
2º Canrobert, 56 kilos, $ 2.70.
3º Gaizto, 56 kilos.
4º Tirolé, 56 kilos.
No corrieron: Better Still y Bridón. Ganada por 1 1|2 cuerpo. Tiempo: 2'29"3|5. Cuidador: Juan Miglionico.

5ª CARRERA — 2.400 METROS
1º EPUPEL, 58 kilos, por Lord Brion y Ethel Dell, del stud "Mamuil-Malal" (J. Arriagada) $ 9.70 y 2.80.
2º Rompelanza, 53 kilos, $ 2.50.
3º Versado, 58 kilos, $ 2.80.
4º Tijerón, 56 kilos.
No corrieron: Elastic, Lindo Chuzo, Bamato, Cenit, Pegote, Oro Blanco y Niassa. Ganada por 3|4 cuerpo. Tiempo: 2'29"1|5. Cuidador Carlos Martínez.

6º CARRERA — 1.000 METROS
1ª MONARQUICA, 55 kilos, por Claro y Altivez, del stud "Dos Estrellas" (E. Antúnez) $ 5.20 y 2.70.
2ª Sentenciosa, 55 kilos, $ 2.70.
3ª Daira, 55 kilos $ 2.40.
4ª Prímula, 55 kilos.
No corrió Pellizca. Ganada por 2 1|2 cuerpos. Tiempo: 1'. Cuidador Julio Penna.

7ª CARRERA — 1.000 METROS
1º NIÑO LUIS, 55 kilos, por Claro y Good Night, del stud "Dos Estrellas" (E. Antúnez) $ 3.30 y 2.50.
2º Manjuarí, 55 kilos, $ 2.50.
3º Solimán, 55 kilos, $ 2.70.
4º Seguidón, 55 kilos.
No corrieron: Envidiable, Siluro, Rataplán, Vaquero y Bofetón. Ganada por 3 1|2 cuerpos. Tiempo: 59"1|5. Cuidador: Julio F. Penna.

8º CARRERA — 2.200 METROS
1ª DAME DE COEUR, 55 kilos, por The Chiseller y Enjou, del stud "Del Monte" (J. Ortiz Tapia) $ 4.00 y 2.50.
2ª Donga, 52 kilos, $ 4.40.
3ª Niassa, 50 kilos.
4ª Madeleine, 57 kilos.
No corrieron: Calcuta y Cocorita. Ganada por varios cuerpos. Tiempo: 2'17"4|5. Cuidador: Guillermo M. Alvarez.

Elecciones en una Gremial del Turf

SANTA FE, 21 (C).— El 27 del actual se llevará a cabo una asamblea de la Sociedad de Capataces, Peones y Vareadores, Filial Santa Fe, a cuyos efectos ha surgido una lista que cuenta con numerosos adherentes y está integrada de la siguiente forma:

Claudio O. Ayala, presidente; José Gamboa, vice; Marcial Bolmero, secretario; Antonio Méndez, pro secretario; Cesáreo Marín; tesorero; Desiderio Moreira, pro tesorero; Osvaldo Kalbermatter, secretario de actas; Raúl Serrano e Isidro Figuerero, revisadores de cuentas; Rodolfo Ceballos, Dolfeo Muga, Ignacio Cardozo, Héctor Serrano y Fermín Cabaña, vocales; Isaac Gallo y Mariano Gómez delegados.

PALERMO — COMPETIDORES Y MONTAS PARA HOY

1ª CARRERA — Pr.: MARIANO MORENO — Dist.: 1.100 Mts. — A las 12

4 ULT. PERF				CABALLO	K.	JOCKEY	E.	PADRE - MADRE
0P	1P	1P	—	1 Pastorcito	56	H. Pantanali	2	T. Yuvaraj-Heráldi'a
1S	1S	—	—	2 Cri de Joie	56	R. Quinteros	2	Suspect-Sémola
1S	4S	—	—	3 Elixir	53	I. Leguisamo	2	B. Empire-Daswys

Candidato: CRI DE JOIE (2) — Enem.: PASTORCITO (1)

2ª CARRERA — Pr.: MIGUEL AZCUENAGA — 1.800 Mts. — A las 12.35

0S	—	—	—	1 Rivoli	57	No correrá	4	T. Dolphin-Ventana
4P	2P	2P	3P	2 Pancorvo	57	A. Iñesta	4	Peluquero-Somalia
3P	3P	5S	3S	3 Afilando	57	R. Cariaga	4	Balcón-Mi'grama
0P	0P	—	—	4 Lucius	57	A. Pauleau	4	Milón-Lugareña
0S	0P	3P	5B	5 Quash	57	A. S. López	4	Quebec-S. Huasi
0S	0S	0B	0P	6 Bra	57	E. Pavarini	4	Corranló-Suita
3P	5S	4B	0P	7 Fox	57	J. Arriagada	4	P. l'Eveque-Rítmica
D	—	—	—	8 Fecundo	57	No correrá	4	Machaj'ay-Felicia
2P	0S	2S	2P	9 Nimio	57	G. Fridman	4	Guatán-Nagoya
0P	6S	5S	5S	10 Einstein	57	M. Vega	4	Enemigo-S. Vixer
4P	2P	0P	2P	11 Vallarín	57	S. Nascroile	4	Delfín-Bayeta
0S	—	—	—	12 Fígaro	57	O. Campero	4	H. Hassan-Fornari'a
D	—	—	—	13 Estandarte	57	E. Caballero	4	Tónico-Escarapela
0P	0P	—	—	14 (Wineprince	57	N. Lugrín	4	Full Sail-Maestría
2S	3S	2S	5S	15 (Toinette	54	No correrá	4	Alumbre-Tasmania
2P	3S	2S	4S	16 Chuchoteur	55	R. Guerrina	4	Ca'eronian-Whisper
0S	0B	0B	0S	17 Astroar	53	H. Artigas	5	Claro-Almeria
0P	0S	4P	5P	18 ¡Q. Capa'z!	53	F. Doval	5	Quechúa-C. Fina

Cand.: CHUCHOTEUR (16) — Enem.: VALLARIN (11)

3ª CARRERA — Pr.: MANUEL ALBERTI — 1.100 metros — A las 13.15

0B	0S	0B	0S	1 Belga	56	H. Ponzi	3	Haut Brion-Baltica
3S	5P	0B	0S	2 Toreada	56	I. Leguisamo	3	Gringaso-Tornera
2S	0S	—	—	3 Elegant	56	C. A. Doming.	3	Black Out-Ecija
4S	0S	0P	—	4 Barmeure	56	J. Ortiz	3	Saturno-Barfleur
0B	0B	0S	—	5 N. P. Ultra	56	A. S. López	3	Los Alpes-Novamás
2S	5S	2P	2S	6 Albura	56	P. Alvarez	3	Royal Tip-Alcurnia
0P	0S	—	—	7 Carestía	56	R. Amadeo	3	Cuerdley-Cascaruda
0P	0P	0S	0P	8 Convicción	56	M. Montero	3	M'querido-Deni'r Cri
0S	0S	0S	—	9 Qué Bonita	56	H. Ciafardini	3	Blizzard-Quelinda
2B	3B	3B	0S	10 Historiada	56	L. Canú	3	Pegale-Hija
5S	2S	5S	—	11 Emerause	56	X. X.	3	B. Hissar-Embassy II
6S	3S	3P	5P	12 Clalauquen	56	N. Lugrín	3	Expreso-Tabita
0P	—	—	—	13 Entrada	56	O. Pellegrino	3	T. Druid-Entradora
4S	0P	—	—	14 Poor Girl	56	J. Sotosca	3	Petrarca-Cover Girl
0S	3P	6P	—	15 P. Chapert	56	S. Di Tomaso	3	Churrinche-Portable
0S	3S	2S	—	16 Nola	56	No correrá	3	Nenezzar-Phazania
0P	0P	0P	—	17 Luneta	56	J. Artigas	3	Bubalcó-Lucielle
6S	—	—	—	18 Rosarina	56	J. Arriagada	3	Bucalbó-Rosie

Candidata: ELEGANT (3) — Enemiga: ALBURA (6)

4ª CARRERA — Pr.: JUAN JOSE PASO — 1.100 metros — A las 14

0B	1B	0S	0B	1 Coral Red	56	J. Sberna	3	R. Pasha-B. o'Paint
1P	5P	2P	1P	2 Esfera	56	T. Mucklow	3	Churr'che-Meridia'a
0S	0P	0S	0B	3 Silent	53	H. Ponzi	3	Waterbird-Still
1P	2P	0P	4P	4 Thilma	53	A. Pauleau	3	T. Yuvaraj-N. Line
3S	5P	0S	1S	5 Swan	53	O. Dorado	3	Waterbird-Polonia
0S	1P	4P	6S	6 Encarnada	53	I. Leguisamo	3	P'borough-Em'b'a
1S	4S	0S	—	7 M. Gusto	53	H. Artigas	3	Aguijón-Maricol
1S	2S	3S	—	8 La Agrícola	53	J. Artigas	3	Blizzard-Huaca
0P	6P	4S	1P	9 Labrada	53	No correrá	3	Elisathe-L'Amorosa
5B	5S	6S	2P	10 Coralina	53	N. Lugrín	3	Zefir-Cordobesa
1S	4P	0S	0P	11 Mi Dorita	53	P. Quinteros	3	Remo-Concordia
0S	1B	—	—	12 Merma	53	R. Cariaga	3	Saturno-Médula
0S	6P	6P	5S	13 Eboli	53	M. Barra	3	Tonto-L'Esp'nce
1S	3B	5B	0P	14 Antillana	51	A. Carbajo	4	Aden-Milagros

Candidata: ESFERA (2) — Enemiga: THILMA (4)

5ª CARRERA — Premio 25 DE MAYO — 3.500 metros — A las 14.45

0S	1P	3B	4S	1 Farrista	57	R. Quinteros	5	Guatán-Fanfine
3P	6S	2P	4P	2 Registro	52½	J. Artigas	3	Rustic-Alabama
2P	3B	5B	5B	3 M.deParis	50½	M. López	4	A. Prince-M. Picada
1S	2P	4S	1S	4 Ba'lesto's	49½	C. Gamarra	4	Erizo-Loa
2S	2S	6S	1S	5 Melitea	48½	G. Rivero	4	Ejecutivo-Affícheu'e
4B	0P	4P	3P	6 Bruja	47	M. Montero	5	Chun'che-Secta

Candidato: FARRISTA (1) — Enem.: BALLESTOROS (4)

6ª CARRERA — Pr.: CORNELIO SAAVEDRA — 1.600 Mts. — A las 15.30

0B	3P	4B	4P	1 Jorgelina	57½	T. Albert'ni	5	Chu'che-Cortesía
5P	2P	2P	1B	2 M. Trésor	57	R. Parodi	5	Ba'ddin-Melipilla
3B	1P	2B	3B	3 Paduana	52½	R. Aimale	4	Petrarca-Hannanh
3S	1S	5P	3S	4 Torrent'a	52	J. Sotosca	3	Embrujo-Tempestiva
0P	2S	1P	1P	5 Henna	52	J. Artigas	3	Umballa-Huiña
0P	5S	6S	1P	6 Reaccio'a	45½	No correrá	4	Filón-Réglisse
0B	2P	3B	2B	7 M. Malc'a	45½	G. Rivero	6	Rebelde-Mi Patrona

Candidata: TORRENTOSA (4) — Enem.: JORGELINA (1)

7ª CARRERA — Pr.: JUAN JOSE CASTELLI — 1.100 Mts. — A las 16.15

0P	0P	—	—	1 Irrintzari	56	T. Martínez	3	Ch'rinc'e-Elenuchy
0S	0S	0S	0S	2 E. Chance	56	J. Arriagada	3	B. Empire-G. Race
0S	0S	—	—	3 Azabache	56	M. Giles	3	Ginebrino-Acará
0P	0P	0B	0S	4 Rimple	56	L. Almirón	3	Umballa-Riki
5P	6P	5S	0S	5 Monte	56	C. Riero	3	Snob-Majestad
0P	0B	3B	0B	6 Agradecido	56	No correrá	3	Avestruz-Temida
0P	—	—	—	7 Canter	56	R. Cariaga	3	Malicioso-D. Adela
0P	0B	0B	0B	8 Barulé	56	R. Ascre	3	V'isquero-Barqueña
D	—	—	—	9 Simpson	56	No correrá	3	Royal Tip-Bowness
0B	0P	4B	0S	10 Alfeo	56	A. S. López	3	R.d.B'sque-Silenci'a
D	—	—	—	11 I. Fuerte	56	F. Quinteros	3	I. Bravo-I. Fiera
4P	3P	3P	4S	12 Epernon	56	S. Di Tomaso	3	Tarik-E. Wind
0P	4S	4P	0P	13 Barrial	56	M. Barra	3	Blasón-Garúa
0S	—	—	—	14 Martucho	56	N. Lugrín	3	Trafalgar-Maryfair
3P	3S	6P	4P	15 Afanancio	56	No correrá	3	Adalid-Fairtoy
P	—	—	—	16 Niquitín	56	C. Zingoni	3	Nenezzar-Y.ya
D	—	—	—	17 Mosquetero	56	T. Mucklow	3	Snob-Manil'e
P	—	—	—	18 Fuelle	56	J. L. Costena	3	Corranló-Suita
S	0B	5P	5B	19 Astrónomo	54	V. Reviriego	4	Aden-Tramera
D	—	—	—	20 Espanto	54	R. Guerrina	4	Enzo-Chinga

andidato: EPERNON (12) — Enem.: BARRIAL (13)

CARRERA — Pr.: MANUEL BELGRANO — 1.800 Mts. — A las 17

	1P	1P	3S	1 Melosa	57	R. Cariaga	4	Mand.soví-Mon'ma'r
	0B	g3	—	2 D. Telma	57	A. Ascre	4	Biguá-Da. Flora
	1B	5B	4S	3 Corsa	57	J. Sberna	4	Guatán-Corbeta
	1P	2P	1S	4 Pale B'ue	57	C. A. Doming'	4	B. Peter-Bauxita
	0P	6P	0P	5 Aérea	57	O. Pellegrino	4	Embrujo-Aleta
	0B	0B	2B	6 Baranda	55	A. Pauleau	5	Barandal-C. Linda
	2S	5S	2S	7 Od'sea	54	R. Parodi	4	Bulldozer-Ortygia
	6S	0P	4S	8 Fusée	54	T. Mucklow	4	Resalao-Lanzadora
	0P	0P	0S	9 Austera	54	M. Barra	4	Avestruz-Ovation
	6S	0B	5P	10 Guapísima	52	R. Ciafardini	5	Novelesco-Atlanta II

ndidata: ODISEA (7) — Enemiga: AUSTERA (9)

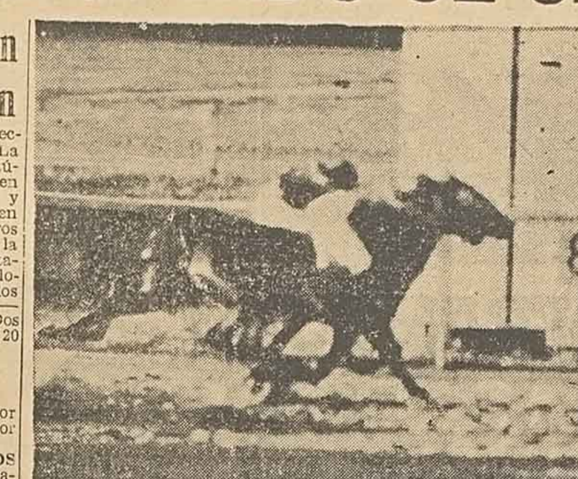

SIROP A TODA COSTA. — Luego de dejar la mitad de los competidores en el suelo, el Sirop de la familia Suárez, tuvo coraje para aguantarle la "risa" a Mulata, que exprimida a fondo por Agout, se conformó con escoltar a media cabeza al ganador.

El "Tordo" Royal Express Dió la Nota Destacada de Ayer en la Pista Local

LUEGO de la consiguiente expectación, el tordillo Royal Express, fué sometido a una partida sobre 700 metros, dominando cómodamente a su compañero de techo Flippin. La verdad sea dicha no impresionó en la medida esperada, aunque podemos decir en su descargo, que no accionaba muy a gusto entre codos, como añorando la recta palermitana. En cambio uno de los créditos más cotizados del pago, Ximenez, que también recorrió 700 metros, dejó una impresión "macanuda", ya que si bien empleó 43" 1|5, accionó a entera voluntad y en los últimos doscientos, cuando Cosenza le juntó las riendas, parecía un "avión a chorro". Otro que anduvo fenómeno fué Arrogant, que recorrió 600 metros en 35" 4|5, dominando al tranco a su compañero de techo Lancelotti. En fin que al pretendido "cuco" se le van a animar varios, con aviesas intenciones y si no demuestra en la arena del "parque" lo que supo hacer en el rancho grande, es muy probable que le bajen los moños. Detallamos a continuación el total de los ejercicios controlados:

EN 600 METROS

Olímpica (2 años) Farías y Maynal, Baratucci en 3"3|5; Manoteada, Baratucci en 38"; Gaucho Pato, Farías y Campichuelo, Ferreyra; en 37"3|5; Fisgonero, Gutiérrez en 38"; Pífano, Gutiérrez y Asmara Garay 37"3|5; Jarillero, Sauro y Demonio Quinteros en 37"; Arrogant, Farías y Lancelotti, J. C. González en 35"4|5; lo mejor de la mañana.

EN 700 METROS

Filoso, Farías y Saturno, Cosenza en 42"4|5; Vicuña, T. Rodríguez, en 43"; Fortaleza, (dos años) Giles en 46"3|5; Holiday, Cosenza y Chansonier, Farías en 43" 2|5; Banknote, Baratucci y China Boy, Giles, en 43"1|5; Baratura, Vázquez en 44"3|5; Lord Poster, Giles en 44"; Pipería, Agazzini y Furibunda, Baratucci en 43"4|5; Ximenez, Cosenza y Salero, A. F. Merli en 43"1|5. Royal Express, Baratucci y Flippin, Sauro en 43". Litle Start, Vasquez en 44"1|2; Cubierto, Mernies y Ajito, Vázquez en 43"1|2; Dulzón, Suárez en 44" 4|5; Pascucho, O. Cosenza en 42" 4|5; Futur, R. Payan y Merry Lad Quinteros en 44"1|2 el primero de segunda vuelta, Madruguita, Agazzini en 45"; Aspaviento, Farías, Ikurrin, González y El Temido, Ferreyra en 44", Mikiti, Pratto y Barquica, Cosenza en 44"3|5; Postilla, Vasquez en 43"; Gitanerío, A. F. Merli, en 45"; Rebosante, García y Atorao, Piazza en 44"; Campeona, Mernies, en 45"; Tacuara, García e Inseguro, Giles en 43". Infusa, Farías en 42"4|5.

EN 800 METROS

Afamado, Giles y Perdón, Vázquez, en 51"1|5; Ormuz, Baratucci en 50"; My Sonny, Giles en 51"4|5; Agresor, Cosenza en 49"4|5; Mudir, Baratucci y Marsyas, Zalazar, 51"2|5; Calfú, García en 51" 2|5; San Pascal García y Hugo, Cosenza en 52"; Planeador, García y otro, Giles en 50".

EN 1.000 METROS

Semifallo, Giles y Thebas, Baratucci en 1'3"1|5.

EN 1.200 METROS

Tolderito, Gutiérrez en 1'21"3|5, de floreo; Homérico, Quinteros y otra, Baratucci en 1'20", de floreo.

EN 1.300 METROS

Pichina, Baratucci en 1'27", de floreo, Biraró, Sauro y Chafalote, Cosenza, en 1'25", ganando el primero.

EN 1.400 METROS

La Hoja Baratucci en 1'33".

EN 1.700 METROS

Arequero, Baratucci en 1'51"1|5; Salgari, Merli en 1'56"1|2; Torazo, Cosenza en 1'52"1|5.

EN 2.000 METROS

Papini, Mernies en 2'18".

Caja de Sorpresas

La veloz Saetilla, que llegó ayer de Venado Tuerto muy bien afiladadita, se perfila como la más indicada a abrir el "score" con un gol ruidoso.

oOo

La corrida de Frialdad no pudo ser más satisfactoria: 1' 17" en un terreno muy pesado con final generoso y con varios kilos más en el lomo que los que llevará en la carrera. La de los Suárez es una sorpresa mucho más que probable.

oOo

Con Saltamonte se han corrido varias fijas con resultado negativo. Sin embargo, el pupilo de Luis Calcagno sigue desempeñándose en privado como para poder ganar sin mayores apremios cualquier carrera de su categoría. Conviene no abandonarlo hoy.

oOo

De Hopeful se cuentan maravillas. Los que lo han visto en ayar en estos últimos tiempos, en el hipódromo de los ingleses, aseguran que el hijo de Risco tomará la punta y no la abandonará hasta el disco. Es el mejor desquite del día.

H. de Venado Tuerto

PROGRAMA PARA HOY

1a. CARRERA — 2.000 METROS (DE TROTE)

Paja Brava, Soñadora, Uclay, La Gata, Media Luna, Patricio, Duende Cuis, Coca y Peligrosa.

2a. CARRERA — 300 METROS

Adriana, Amarrate, Berto, Cenicienta, El Criollito, El Embrujo, El Marne, Elsita, El Turco, Entonada, Esplendorosa. (Todos con 60 kilos).

3a. CARRERA — 300 METROS

Granadón (Guatán, (Marfil, Mares 13, Martita, Merino, Mi Nene, Piragua, Respingo, Sariña, Tartalín II. (Todos con 60 kilos).

4a. CARRERA — 400 METROS

Ela Ela, Don César, Malambo, Malevo, Matari, Modista, (Reozando, (Tranquila, Terito, Tesonero, (todos con 60 kilos).

5ª CARRERA — 400 METROS

Cautivo 63, Forastero 63, Maharajá 63, Peluquero 63, Ranquel 63, Saratoga 63, (Estanciero 61, Alucell 61, Calidad 61, Chitoso 61, Despreciada II 61, Gaspar 61, Rin Tin Tin 61, Terito 61, Tranquila 61, Lagunero 53, Márfil 53.

6ª CARRERA — 550 METROS

Angelita, (Canario Triste, (Mifuz, Caña Dulce, Crisol, Chispazo Dandy, Don Nicola, El Marne, Familiar, Frenelón, Gran Patria, Hu[illegible]a, Mensual, Parletón, Peligroso, Pocito, (Ponderable, (Romance, Yu... Brujo (todos con 60 kilos).

H. Mac Loughlin se Fracturó una Pierna

Un sensible accidente ocurrió ayer a poco de largarse la tercera carrera de la reunión extra oficial en el hipódromo. Apenas ordenada la suelta y cuando el lote se puso en movimiento, hocicó el caballo Don Zeta despidiendo violentamente a su piloto, el hábil y correcto profesional Héctor B. Mac Loughlin. Este quedó tendido en la arena, siendo llevado de inmediato a la sala de primeros auxilios del hipódromo y posteriormente a un nosocomio particular donde pudo comprobarse que había resultado con fractura de la pierna derecha a la altura del muslo, y una lesión traumática en la columna lumbar.

Mac Loughlin quedó internado en el aludido sanatorio y, según se nos informa, no podrá reanudar su profesión hasta dentro de dos meses.

Suárez en Capilla y 3 Pilotos de a Pie

Seguidamente transcribimos el parte del comisariato del hipódromo Independencia correspondiente a la reunión extraoficial de ayer:

1ª Carrera. — Retirados por prescripción Veterinaria los mestizos Derrotera, y El Cielito, al cuidado de Eduardo V. Dentesano y Pablo Carrizo, respectivamente.

Mosquito a disposición del Starter por su indocilidad en la suelta.

2ª Carrera. — Aurelio Palacios suspendido por tres reuniones (hasta el 12 de junio) por perder la línea y molestar ostensiblemente con su piloteado Gaucho Lindo.

4ª Carrera. — Luis Fuentes suspendido por dos reuniones por perder la línea con su piloteada Manzanera.

Mate Cocido sufrió un serio tropiezo en el desarrollo de la prueba. Se ordenó el retiro de Marquesita al cuidado de Juan F. Arancibia por prescripción Veterinaria.

5ª Carrera. — Retirado por prescripción Veterinaria Lapachito, bajo el cuidado de José Suárez. Se elevan a la Comisión de Carreras los antecedentes del referido profesional.

A los veinte metros de la largada hocicó el caballo Don Zeta despidiendo a su piloto Héctor B. Mac Loughlin quien resultó con traumatismo en columna lumbar y en cara posterior de muslo derecho.

8ª Carrera. — Hilario Suárez suspendido por cinco reuniones (hasta el 26 de junio) por perder la línea y molestar ostensiblemente a varios competidores, con su piloteado Sirop.

Dejaron constancia los jockey Luis Fuentes, Atilio J. Merli, Aurelio Palacios y Alejandro Ferrari que sus respectivos piloteados Silencio, Briseño, Que Busca y Re-Fa-Si sufrieron serios inconvenientes a raíz de la pérdida de línea de Hilario Suárez. El Galleguito hocicó al largar.

Gamuza y El Galleguito a disposición del Starter por su indocilidad.

9ª Carrera. — Tonkin sufrió con trallazos en la carrera.

Caballos que Debutan y Reaparecen en Rosario

PITADOR. — 18 Enero, N. P. de Burnú E. P. en 1'39" 2|5 con 2.280 boletos; 11 Nov. de 1954, Ult. de Savarin en 1'32" 4|5, E. P. con 4.861; 28 Feb. de 1954, 2º de Quo Puma en 1'6" 2|5 con 20.194; 1 Enero, E. P. N. P. de Cuayno en 1'26" 4|5 con 6.321.

LORD POSTER. — 14 Abril, N. P. de Mitú, E. P. en 1'29" 4|5 pista pes. con 11.050; 19 Marzo, N. P. de Lucarina en 1'16" 4|5, E. P. pista pesada con 4.557; 6 Marzo, Ult. de Babero, E. P. en 2'10" 4|5 con 7.159; 31 Octubre de 1954 6o. de Le Roi, E. P. en 1'33" con 23.067; 1. Octubre de 1954, N. P. de Adax en 1'39", E. P. con 57.975; 9 Setiembre N. P. 3º de Halieto con 13.991.

STRADELLA. — 8 de Mayo, N. P. de Nia, S. I. en 58" 1|5 con 1.170; 0 Abril, N. P. de Píldorita, S. I en 59" 2|5, con 5.025.

PIFANO. — 8 de Mayo, N. P. de Carcarañá, S. I. en 1'37" 3|5 con 6.515; 8 de Abril, N. P. de Hinojas en 1'56" 4|5, E. P. con 48.995; 10 de Febrero N. P. de Piranga, S. I. en 1'37" 1|5 con 26.280; 6 de Enero, 4º de Recondito, S. I. en 1'36" 2|5 con 4.805; 23 Octubre de 1954, Ult. de Kontiki, S. I. en 2'17" 2|5 con 1.530 boletos.

MI TIITO — 23 Enero, Ult. de Catalejo, E. P. en 1'13" 2|5, con 1.650; 11 de Abril, E. P. 2o. de Grand Pá a vs. cps. en 1'24" 4|5 con 32.849; 19 de Marzo de 1954, 1º sobre Monocle, E. P. en 1'17" 4|5 con 65.050; 2 de Marzo de 1954, 3º de Cuyo, E. P. en 1'11" 3|5 por 2 cuerpos; 14 Febrero, E. P. 1º sobre Ladero, E. P. en 1'12" por 2 cuerpos, con 46.313 boletos.

ALGARRA. — 24 de Abril en Córdoba, 4a. de Justina a varios cuerpos, en 1'3" 3|5, los 1.000 metros, en pista sorda.

NATURALMENTE. — 24 de Abril en Córdoba, 4a. de Topate a 6 cuerpos con 57 ks. en 2'8" los 2.000 metros. Con anterioridad venció a Topate con 55 ks. por media cabeza en 1'25" 4|5.

SATURNA. — 8 de Mayo en Córdoba, N. P. de Suerte en 1'13" 4|5.

FLEJE. — 30 de Abril en Santa Fe, 2o. de Pilú en 1'17" 2|5, pista pesada a 1 cabeza.

MANGORAY. — 30 de Abril, en Córdoba, 4o. de Lindo Chico, en 1'16" a 3 cuerpos.

Las Carreras Condicionales También se Presentan Rodeadas de Mucha Atracción

NO obstante hallarnos cercanos a la extraordinaria jornada del 25 que, como en todas las temporadas, ha reunido crecido número de inscripciones, la reunión de esta tarde, se presenta muy interesante. Independientemente de la atracción que ejerce el clásico "Haras Cabo Corrientes", cuenta con varias pruebas condicionales que han de darle singular brillo.

¿Sevillano o Adoptado?

No sería de extrañar que los once anotados hicieran honor a su inscripción en la prueba central cuya distancia se extenderá a 2.200 metros. Varios son los candidatos con "chances" recomendables; pero, ahondando el análisis, no hay duda que Sevillano y Adoptado son los que, lógicamente, presentan mejores perspectivas de éxito. El descendiente de Ben Omar ha realizado el año anterior una destacadísima campaña que lo coloca en primer plano entre los representantes de su generación. Veloz y parejo a la vez, logró varias victorias clásicas de indudable mérito en dicho año. En el presente sólo ha disputado una carrera el clásico "Apertura" en el que, si bien no resultó ganador, se comportó en forma muy recomendable toda vez que finalizó segundo muy próximo al ganador, que lo fué Papini, y con un kilo más que los que llevará en su nuevo compromiso de hoy. En sus últimos ejercicios ha demostrado hallarse en inobjetable estado de preparación y en estas condiciones cabe conferirle el pronóstico en la convicción de que, vencedor o vencido, ha de serlo con todos los honores.

Adoptado no tiene tan brillantes antecedentes como su precitado contrincante; pero, con todo, su campaña ha sido, también, bastante lucida. Luego de ganar tres pruebas condicionales actuó por vez última, en el clásico "Francisco S. Landó" que hizo suyo sin mayor esfuerzo y con una conducción muy poco eficiente, a expensas nada menos que de Gran Gitano que, acaso, sea el mejor elemento local de cuantos se hallan en entrenamiento en la actualidad. Después de esa sugestiva victoria se le llevó de nuevo a Santa Fe en cuyo hipódromo ha continuado su preparación en perfectas condiciones. Irá recibiendo tres kilos (recargará uno sobre los que tiene asignados por no entrar en menor peso su piloto) de parte de Sevillano, ventaja que no deja de ser sensible en una distancia muerta como la de la prueba que nos ocupa.

De los restantes, podrían tener buena actuación, Naturalmente que, no obstante su gravosa colocación en el handicap, es una yegua de incuestionable calidad y Tojo que va muy liviano y que, al ser especialmente preparado para esta carrera, ha demostrado condiciones de buen fondista que hasta ahora no se le conocían.

Quality Parece la Mejor

Yeguas de 4 años y más edad, ganadoras de una abrirán el espectáculo en número de ocho. La cosa será sobre 1.200 metros y a simple vista salta el nombre de Quality, que si bien no es cosa del otro planeta, se ha cotejado contra elementos de alguna condición. En su última salida a la pista llegó tercera. La enemiga de mayor riesgo, es, para nosotros, Puratiza, que reaparece tras corta "relache", con renovadas energías y ensayos sugerentes. Ligerita se demostró Garlera al salir de perdedora y a sus allegados vuelve a gustarles la Hereje, que, añaden, está como para repetir... si la dejan...

Otra a la Medida de Etamín

Acaba de ganar en forma espectacular Etamín, una carrera de más o menos parecidas condiciones y como la distancia es también la de 1.200 metros, lo "vemos" hacer centro nuevamente, pues el pensionista de Reviriego está dotado de ponderables ligerezas que le han de permitir tomar la delantera y arribar victorioso a la meta. Quizá sea Campante el que puede ofrecerle alguna resistencia. El descendiente de Guatán, que es también de los que gustan de dispararse en la delantera, está en el máximo de su estado y sus partidarios esperan una buena performance. En tren de buscar sorpresas, diríamos que Si Pito anda tanto que nada nos extrañaríamos que "arriba" les diera un buen susto, pese a sus poco recomendables actuaciones anteriores. ¡Ojo con el Tabaco, que está más fuerte!

Banknote Tendrá que Estirarse

La condicional para ganadores de 4 y más años de edad, tiene 1.700 metros de extensión y en ella tomarán parte algunos discretos elementos, entre los que, aparentemente, se destaca Banknote. En efecto, el defensor de la chaquetilla de "La Giralda", ha venido actuando en los handicaps, en el último de los cuales, si bien no obtuvo mayor figuración, corrió bien, superado en el derecho, por Belaco, Oruro, Atributo y Fazendeiro. Sin enemigos de tal magnitud, su triunfo es factible. Sin embargo, Retintado a 6 kilos en una escala de 57-51, puede dificultarle la tarea al presunto favorito. Terminó de imponerse a Prince Dodó en final intenso y por la mínima ventaja.

Nonega Debutará Bien Preparada

Las potrancas perdedoras tendrán ocasión de cambiar de categoría, a través de 1.200 metros, distancia que encuentra bien dispuestas a varias de sus participantes. Nuestra carta es Nonega, pensionista del entrenador José Pacín, que ha venido ensayando en forma llamativa. Es una hija de Onega de seductora estampa que, de no extrañar la "premiere", no ha de defraudar la confianza que les merece a sus allegados. Tiene 1' 17" de corrida, con inequívoca rúbrica. La lógica, tiene, sin embargo, en Asturias a su candidata. Corrió en gran forma en pos de Miraca en 1' 7" 2|5, pareciéndonos que estaba un tanto recargada de carnes. El sacudón le ha venido perfectamente y no son pocos los que creen en el éxito de la pensionista de A. H. Lema. Por su notable pase (1' 17" 1|5 con alto peso y en pista pesada), Frialdad puede terciar en la contienda con muchas probabilidades. Reaparece luego de haber tomado parte en el clásico "Guillermo Kemmis", sin obtener figuración.

Lambertina Llevará Serias Contras

Un lote parejo de yeguas ganadoras de una carrera, se alinearán en los 1.200 metros del premio "Sospiro", dispuestas a superarse mutuamente. En honor a la verdad, no hay candidata que se destaque en forma definitiva, pero teniendo en cuenta los buenos arrimes recientes de Lambertina, vamos a confiarle la defensa de nuestro pronóstico. Terminó de clausurar el marcador que encabezó La Flauta en 1' 19" 3|5, buen tiempo para la categoría. Como la hija de Ramazón ha continuado su entrenamiento sin novedad en contra, puede darles nueva satisfacción a sus consecuentes partidarios. Los contras de temer, son Táctica y Enotria. La primera, que es ganadora en el "bosque", no hizo lo que esperaba su cuidador en la carrera que ganó La Hoja, aunque tal fracaso lo justificaron en el hecho de que la hija de Guatán no hizo pie en ningún tramo del terreno fangoso. Para esta cuenta con 1' 17" de corrida sin echar el resto. Les gusta casi en fija. En cuanto a Enotria, paulatinamente ha venido completando estado y así la vimos correr discretamente detrás de Seul, Despingada y la citada Lambertina, que le quedó la cuarta colocación por una cabeza.

Inseguro, por sus Visibles Adelantos

Sólo una vez actuó en público Inseguro y no lo hizo mal, pues clausuró el marcador que encabezó Baturrico, en 1' 20" para los 1.300 metros. Como sus progresos son notorios, lo vamos a preferir en esta su nueva oportunidad, seguro de que para derrotarlo, sus adversarios tendrán que marcar un tiempo sobresaliente. Los reiterados placés de Frenesí, hacen que veamos en el hijo de Cabo Firme, al enemigo de mayor riesgo que llevará el pensionista de Marjal. Acaba de conducirse discretamente en la misma prueba citada para el anterior, ocasión en la que llegó tercero, habiendo tenido a su cargo, la pesada tarea de seguir al bólido que fué el ganador. Es sumamente veloz y nada nos extrañaría que cumpliera la diligencia de uno a otro extremo. Para un desenlace en contradicción con los cálculos del "talent", indicaremos a Saltamonte, que a pesar de sus continuados renuncios, cumple sus ensayos en gran forma

Será Difícil que le Ganen a Oruro

La carrera de desquite, tiene un solo y definido candidato. Ese es Oruro, que viene de llegar tercero por tres veces consecutivas, con el agregado de que en las dos últimas perdió a la cabeza de Miracón y Belaco, respectivamente, animales de handicaps inmensamente superiores a sus ocasionales contrincantes. Pasa por el mejor momento de su preparación el alazán y todo hace pensar que esta vez se adjudicará el triunfo, si las cosas se desarrollan normalmente. Pero, por aquello de que carreras son carreras, vamos a señalar a Prince Dodó como el enemigo número uno del seguro favorito. Perdió contra Retintado por el canto de la uña, una carrera que debió hacer suya... Si hay sorpresa, ella la vemos por el lado de Bululú, que fué cuarto en la que ganó Sheriff, en una distancia que no le era conveniente para sus condiciones de ligero. En 1.300 metros, el tordillo puede obligarlos más de la cuenta a los aparentemente mejor dotados. Es, por otra parte, el mejor desquite... si le toca.

HIPODROMO DE CORDOBA

Competidores y Jockeys para la Reunión de Hoy

1ª CARRERA.— 1200 METROS
1 Acertado 57, V. Fernández
2 Beaubarnica 57, A. Rivero
3 Casco 57, E. Aguero
4 Frontón 57, R. Romero
5 Moike 57, M. Escalante
6 Bañando 56, A. Suárez
7 Lander 55, C. Ronga
8 Taloneo 55, H. Martínez
9 Begum Mhora 55, E. Aztarayn
10 Tritoña 54, W. Roselló
11 Goleador 53, X. X.
12 Poignat 52, H. de la Torre

2ª CARRERA.— 1300 METROS
1 Chuscada 56, E. Banno
2 (Guldaza 56, W. Roselló
3 (La Suerte 56, I. Cepeda
4 Linaza 56, J. Oliva
5 Malenita 56, E. Aztarayn
6 Peripheric 56, L. Martínez
7 Pasajera 53, A. Luján.

3ª CARRERA.— 2000 METROS
Clásico J. C. de Córdoba
(De trote)
1 Lancaster, R. Quiroga
2 Malón, E. Tagliaferri
3 Tritón, A. Marco
4 Curioso, F. Franco
5 Nardo, S. Maneiro
6 Pichanga, A. Ballarino
7 Pronto, V. Gómez
8 Clumbus, A. Bagaloni
9 M. Hannover, No correrá
10 Primaveral, H. Solana
11 Sensitiva, J. Moss
12 Diablón, J. Cerbaudo
13 Star, F. Alemany
14 Mano de Oro, J. Maglione

4ª CARRERA.— 1200 METROS
1 Cap. Finitserre 58, R. López
2 Kalambur 58, J. Salice
3 Peñalosa 58, J. Oliva
4 Su Amigo 58, W. Roselló
5 (Nebri 58, L. Martínez
6 (Macanazo 58, V. Fernández
7 Promotor 56, A. Domínguez
8 Qué Puma 56, H. de la Torre
9 Eunice 55, E. Banno
10 Gargola 53, C. Romero
11 Carpecho 53, A. Luján
12 Titubeo 53, A. Arrieta.

5ª CARRERA.— 1700 METROS
1 Glory 58, I. Cepeda
2 Bar.tono 55, E. Aguero
3 Andes 52, E. Banno
4 Zopetet 52, A. Arellano
5 Potencial 50, C. Romero
6 On Time 49, E. Aztarayn.

6ª CARRERA.— 1200 METROS
1 Alnati 56, H. de la Torre
2 Baturrico 56, L. Martínez
3 Cartaginés 56, R. López
4 Campañón 56, E. Aguero
5 (El Mirador 56, W. Roselló
6 (Paico 56, A. Arellano
7 Felina 56, C. Romero
8 Guaraní 56, J. Oliva
9 Hispano 56, J. Ballares
10 Portero 56, A. Suárez

7ª CARRERA.—1300 METROS
1 Balvastro 56, E. Banno
2 (El Viyo 56, M. Escalante
3 (Zaindari 56, O. Reyna
4 Gran Chico 58, X. X.
5 Gran Salado 58, A. Luján
6 Hispalino 58, L. Córdoba
7 Mosaico 58, C. Romero
8 Piquero 58, H. Sarmiento
9 Quivolgo 58, I. Cepeda
10 Termagante 58, A. Domínguez
11 (Pozol 58, W. Roselló
12 (Gastón 53, H. Arellano.

8ª CARRERA.— 1400 METROS
1 Ojos Bellos 58, E. Aguero
2 Trickery 58, E. Banno
3 Vivaracha 59, L. Martínez
4 Peluquera 56, A. Domínguez
5 Mipla 55, A. Suárez
6 Petiza 55, W. Roselló
7 Bambina 52, L. Martínez
8 Guadalajara 52, H. de la Torre
9 Lapwing 52, R. Guevara
10 Malandrina 52, C. Romero
11 Pythia 52, M. Escalante
12 Eunice 50, Dudosa
13 Gargola 50, No correrá.

H. INDEPENDENCIA — COMPETIDORES Y MONTAS PARA HOY

1ª CARRERA — Dist.: 1.200 m. — Premio ROMANTICONA — A las 12.45

4 ULT. PER.				CABALLO	ks.	JOCKEY	e.	PADRE Y MADRE
0	1	3	2	1 Bruñidora	57	V. Reviriego	4	Charal-Pendaveira
2	0	5	0	2 Capilla	57	D. Piazza	4	Capellán-Lisel
1	0	0	0	3 Garlera	57	O. Cosenza	4	Herejt-Gallera
1	3	0	2	4 L. Star	57	H. Vázquez	4	G. Duc-V. Star
0	4	3	3	5 Puratiza	57	[illegible]	4	Poster-F. Girl
3	3	2	3	6 Quality	57	N. Quinteros	4	Quebec-Alborada
1	—	—	—	7 Laurelia	55	R. V. Ledesma	5	Tintoretto-Lolocha
4	3	1	2	8 Saetil'a	55	R. J. García	5	Zefir-Shimmy

Candidata: QUALITY (6) — Enemiga: PURATIZA (5)

2ª CARRERA — Dist.: 1.200 m. — Premio ROYAL TIP — A las 13.15

—	—	—	—	1 Chavalillo	57	R. Gutiérrez		Chancery-Connemara
5	—	—	—	2 Diávolo	57	no correrá	6	Cuardley-D. Corte
1	3	2	2	3 Etamín	57	V. Reviriego	6	Serenísimo-Exhal'ión
0	0	4	—	4 Si Pito	57	O. Cosenza	6	Tabaco-Criollita
2	0	0	1	5 Quinoto	54	J. F. Funes	6	Quebec-Novamás
3	0	3	2	6 Campante	54	A. Baratucci	6	Guatán-Manola
—	—	—	—	7 Pitador	52	D. Piazza	8	Tabaco-Cáscara
3	0	0	0	8 Retiro II	52	M. Ledesma	6	Retruco-Fr'ede
0	5	5	0	9 Olvidadiza	51	R. Maldonado	6	Talma-Jelría
0	0	0	5	10 Agrazada	49	M. Giles	7	Adalid-Graciela

Candidato: ETAMIN (3) — Enemigo: CAMPANTE (6)

3ª CARRERA — Dist.: 1.700 m. — Premio ROMANO II — A las 13.5

0	4	2	1	1 Banknote	57	A. Baratucci	5	Badruddin-B. Bread
0	0	0	0	2 Leandro	55	O. Cosenza	6	Chulmleigh-L. Pinta
4	0	1	0	3 Liniers	55	T. Mernies	5	Chulmleigh-Leonesa
2	2	3	0	4 Mantuano	55	no correrá	6	R. Pashá-Mantua
3	4	4	4	5 Gatolindo	54	R. Ferreyra	5	El Gato-Sintzar
0	0	0	0	6 Financista	51	no correrá		The Druid-F. Maison
1	2	1	5	7 Retintado	51	M. Ledesma	5	Chacabuco-Nev.sca
0	0	1	—	8 L. Poster	49	M. Giles	6	Poster-Cornemuse

Candidato: BANKNOTE (1) — Enemigo: GATOLINDO (5)

4ª CARRERA — Dist.: 1.200 m. — Premio ESPLENDOROSA — A las 14.25

0	—	—	—	1 Frialdad	55	J. Suárez	2	Enojo-Frondosa
—	—	—	—	2 Olímpica	55	A. Baratucci	2	Abdul-Oleada
5	0	—	—	3 Guaraná	55	no correrá	2	Gualdo-Soñada
4	0	—	—	4 Guasanga	55	T. Mernies	2	Gualdo-Pas Mal
—	—	—	—	5 Annette	55	E. J. Sauro	2	Alumbre-Barquera
2	—	—	—	6 Vanela	55	R. V. Ledesma	2	Cosquilloso-Vanidosa
3	—	—	—	7 Zahorita	55	A. F. Merli	2	Zahorí-Ramillitra
—	—	—	—	8 (Cacería	55	R. García	2	Elisathe-Castanía
2	—	—	—	9 (Asturias	55	C. Sauro	2	Birikil-Amitié
—	—	—	—	10 Nonega	55	O. Cosenza	2	Nebuch'nezzar-Onega
4	—	—	—	11 Prerroma	55	M. Ledesma	2	Pregón-Romagnola
—	—	—	—	12 Algarra	55	J. F. Funes	2	Carte.-Lara
—	—	—	—	13 Stradella	55	V. Reviriego	2	Corranló-Stoccata

Candidata: NONEGA (10) — Enem.: ASTURIAS (9)

5ª CARRERA — 2.200 m. — Premio "Haras Cabo Corrientes" (CLASICO LOCAL) — A las 15.5

3	4	3	2	1 Naturalmente	58	C. Sauro	4	Malquerido-Natural
2	2	3	—	2 Mantuano	57	A. Baratucci	6	R. Pashá-Mantua
3	4	2	2	3 Postizo	56	[illegible]	4	Poster-Amacena
2	1	3	1	4 Sevillano	56	N. Quinteros	3	B. Omar-Selvática
4	—	—	—	5 Calfú	53	No correrá	7	Magicién-Chinta
1	1	4	0	6 Adoptado	52	[illegible]	3	Pe'borough-Mipro'ma
1	0	0	1	7 Coronel	51	O. Cosenza	6	S. Tiger-La Testigo
5	3	5	1	8 Gabarrón	50	M. Ledesma	4	Chulmleigh-Guagua
1	1	0	5	9 Futur	49	M. Giles	4	Milón-Astorga
5	1	0	1	10 Tojo	47	J. F. Funes	4	T. Yuvaraj-C. Cream
5	—	—	—	11 Francisq'to	46	N. Ardaz	4	Ayudante-Perchanct

Candidato: SEVILLANO (4) — Enem.: ADOPTADO (6)

6ª CARRERA — Dist.: 1.200 m. — Premio SOSPIRO — A las 15.45

0	1	0	0	1 Baratura	56	H. Vázquez	t3	Royal Tip-Botella
0	0	4	1	2 Danza	56	A. F. Merli	3	Snob-Decidida
0	0	0	5	3 Infusa	56	J. M. Farías	3	tRoyal Tip-Ixia
4	3	3	1	4 Lambertina	56	M. Ledesma	3	Ramazón-Bandurria
5	1	2	5	5 Manoteada	56	A. Baratucci	t3	Gauchesco-Manot'da
1	2	3	0	6 Dotta	56	C. Sauro	3	Huche-La Uva
5	—	—	—	7 Táctica	56	M. Giles	3	tGuatán-Tórtola
4	5	5	0	8 Enotria	56	T. Mernies	3	My Lord-Escarlata
3	5	—	—	9 Saturna	56	O. Cosenza	t3	Ejecutivo-Clueca
0	—	—	—	10 Tacuara	56	X. X.	3	Bhopal-Tizonita
0	0	0	1	11 Yeta	56	J. F. Funes	t3	Albañal-Yerbasa

Candidata: LAMBERTINA (4) — Enem.: TACTICA (7)

7ª CARRERA — Dist.: 1.400 m. — Premio BROCHAZO — A las 16.30

0	0	—	—	1 Broncíneo	56	V. Reviriego	3	Saurín-Limonada
—	—	—	—	2 Dulzón	56	J. Suárez	3	Dumbo-Rosa
3	0	4	0	3 Coco	56	A. Baratucci	3	Corindón-G. Dawn
5	5	0	3	4 Filoso	56	J. M. Farías	3	Enojo-Firouze
3	3	2	2	5 Frenesí	56	C. Sauro	3	C. Firme-Franqueza
0	4	4	5	6 G. Pato	56	G. Quevedo	3	Patito-Gaveta
0	—	—	—	7 Paradox	56	J. F. Funes	3	B. Peter-Sin Gracia
—	—	—	—	8 Pífano	56	R. Gutiérrez	3	Michelángelo-Pich'na
—	—	—	—	9 Fleje	56	R. J. García	3	Superí-Fiamme
4	—	—	—	10 Inseguro	56	M. Giles	3	Marjal-Indecisa
0	0	4	4	11 Saltamonte	56	O. Cosenza	3	Mimos-Shy
0	—	—	—	12 Taka Taka	56	R. Ferreyra	3	Tívoli-Millawy
0	0	—	—	13 M. Limpia	56	N. Quinteros	3	Rodosto-Mérida
0	—	—	—	14 Yupanqui	56	T. Mernies	3	M. Joe-Revuelta
4	—	—	—	15 Va-Calao	56	M. Ledesma	3	P. l'Eveque-Yehuen

Candidato: INSEGURO (10) — Enem.: FRENESI (5)

8ª CARRERA — Dist.: 1.300 m. — Premio CUETRAL — A las 17.15

4	1	1	3	1 Bululú	57	T. Mernies	4	Bulldozer-Burlesca
—	—	—	—	2 Mangoray	57	O. Cosenza	4	Marongay-Blondina
—	—	—	—	3 Mi Tiito	57	E. J. Sauro	4	Rebelde-M. T.a
2	2	2	0	4 Oruro	57	M. Ledesma	4	Optimista-C. Star
—	—	—	—	5 Pergolero	57	C. Sauro	4	Hurgón-Mosuleña
0	0	0	0	6 Financista	55	R. J. García	4	The Druid-F. Maison
5	0	—	—	7 Hopeful	55	no correrá	4	Risco-Huacalera
3	3	0	0	8 Legacy	55	A. Baratucci	5	Vilar's-Lechig'le
3	0	4	—	9 Ajito	54	H. Vázquez	4	Ix-Lograda
4	4	1	3	10 Diestro	54	R. V. Ledesma	4	Delfín-Directora
5	5	4	3	11 Petit Fox	54	X. X.	4	Chacabuco-La Lobt
0	1	2	0	12 Pitho	54	J. Funes	4	Pellizco-Escondida
2	5	2	5	13 P. Dodó	54	X. X.	4	A. Prince-Stellaria
0	0	3	1	14 Trenel	54	no correrá	4	Fósforo-Go Easy
3	4	3	—	15 Cabecilla	52	Dudoso	5	R. Pasha-Caudilla

Candidato: ORURO (4) — Enemigo: PRINCE DODO (13)

Ejercicios Generales de los Anotados Para la Reunión del H. Independencia

1a. CARRERA — 1.200 METROS

Bruñidora, Reviriego 1.200 en 1' 19" 3|5; otro 600 en 37" 3|5 a la par de Stradella, ayer. Capilla, Cosenza, 1.000 en 1'5", 700 en 43", [illegible] 19" 2|5. Laurelia, Piazza 600 en 38" 1|5, ayer.

2a. CARRERA — 1.200 METROS

1'20" 2|5. Diávolo, Cosenza, 1.200 en 1'17" 4|5. Etamín, peón 600 en 37" 2|5 ayer. Si Pito, Cosenza, 1.400 [illegible] Campante, Baratucci 1.200 en 1' 16". Pitador, Piazza, 700 en 44" 3|5 a la par de Galeno, ayer. Retiro II, M. Ledesma, 600 en 37" 1|2 a la par de Va-Calao, ayer. Agrazada, Villegas, 1.200 en 1'18".

3a. CARRERA — 1.700 METROS

Banknote, Baratucci 1.700 en 1' 54" 4|5. Leandro, Cosenza, 800 en 51", ayer. Liniers, Mernies, 1.400 en 1'30' 1|2. Gatolindo, Ferreyra, 1.700 en 1'51" 4|5; otro 800 en 50" 1|5, ayer.

4a. CARRERA — 1.200 METROS

Frialdad, Suárez, 1.200 en 1'17" 2|5, otro 600 en 37" 3|5 ayer. Olímpica, Baratucci 1.200 en 1'18" a la par de Gaucho Pato. Guasanga, Mernies, 600 en 38" ayer. Annete, E. Sauro, 1.200 en 1'17" 2|5, otro 600 en 37", ayer. Vanela, M. Ledesma 800 en 51" a la par de Mikiti. Zahorita, R. V. Ledesma, 1.200 en 1'20" 1|2. Cacería, Baratucci 1.200 en 1'18" a la par de Asturias; otro 600 en 37", ayer. Nonega, Cosenza 1.200 en 1'17" 2|5 a la par de Virwing. Prerroma, M. Ledesma, 1.300 en 1'24", otro 600 en 37" 1|5 a la par de Si Pito, ayer. Algarra, Funes 600 en 38" ayer. Stradella, Reviriego 600 en 37" 3|4 a la par de Bruñidora, ayer.

5a. CARRERA — 2.200 METROS

[illegible] en 2'28' 'otro 800 en 49" 4|5 ayer. Mantuano, Baratucci 2.000 en 2'16" 3|5, otro 700 en 43" 4|5 a la par [illegible] teros, Quinteros 2.000 en 2'13"2|5. Coronel, Cosenza, 700 en 43" 3|5, ayer. Gabarrón, M. Ledesma 2.200 en 2'27" 3|5; otro, 1.000 en 1'4", ayer. Futur, Giles. 2.200 en 2'31" 1|2. Tojo, Funes, 1.700 en 1'54" 2|5 a palo errado. Francisquito, Quinteros, 2.200 en 2'31" 2|5, otro 700 en 46", ayer.

6a. CARRERA — 1.300 METROS

Danza, Quevedo, 1.000 en 1'3" 3|5 a la par de Eolo, otro 700 en 45" 2|5, ayer. Infusa, Farías, 1.400 en 1'31". Lambertina, M. Ledesma 1.300 en 1'25" 2|5. Manoteada, Baratucci, 1.300 en 1'26". Táctica, Giles, 1.200 en 1'16" 3|5; otro 700 en 4[illegible]", ayer. Enotria, Funes, 1.300 en 1'28". Tacuara, García 1.000 en 1'4" a la par de Clamoreada. Yeta, Vázquez, 1.300 en 1'2" 4|5; otro 700 en 42" 1|2, ayer.

7a. CARRERA — 1.400 METROS

Broncíneo, peón 1.300 en 1'27" 3|5 Dulzón, Baratucci, 1.400 en 1' 31" a la par de Apetitosa. Coco, Giles, 1.200 en 1'18" 2|5: otro 600 en 33" 1|5, ayer. Filoso, Farías, 1.400 en 1'32" 1|5. Frenesí, Sauro, 1.400 en 1'33" 2|5; otro 700 en 53" 4|5, a la par de Sablón, ayer. Gaucho Pato, Ferreyra, 1.200 en 1'18". Paradox, Vázquez, 1.400 en 1'34"; otro 700 en 43" 4|5, ayer. Saltamonte, Baratucci, 1.300 en 1'23" 4|5; otro 70 en 44", ayer. Taka Taka, Ferreyra, 1.400 en 1'35". Yupanqui, Mernies, 1.200 en 1'17" 4|5; otro 700 en 43" 4|5 a la par de Mantuano, ayer. Va-Calao, M. Ledesma, 1.300 en 1'24" 1|2 a la par de Retapao, otro 600 en 37" 1|2 a la par de Retiro II, ayer.

8a. CARRERA — 1.300 METROS

Bululú, Mernies, 1.300 en 1' 25" 4|5; otro 700 en 42" 3|5, ayer. Mi Tiito, E. Sauro, 600 en 37" 1|2, [illegible] Ledesma, .600 en 1'5"3|5; Ajito, Trejo 1.200 en 1'17"1|5; Pitho, Funes 800 en [illegible]0"1|5, otro 600 en 37"4|5, ayer; Prince Dodó, Piazza 700 en 44", ayer; Trenel, García 1.400 en 1'28" 2|5 otro 600 en 36"1|2, ayer; Cabecilla, Cosenza 700 en 44"1|2, ayer.

Hip. de Santa Fe

PROGRAMA PARA HOY

1ª CARRERA — 400 METROS

Barullito, Curundú, Don Mario, Don Puchu, El Forastero II, Escobazo, La Pobrecita, Maruquita, Novillito, Solano. (Todos con 60).

2ª CARRERA — 400 METROS

Actriz 64, Capricho 64, Centenario 64, Primavera II 64, De Turno 60, Llamarada 60, Madrigala 60.

3 CARRERA — 400 METROS

Don Ciriaco 60, Lebrero 60, Mariana 60, Canario 60, Improviso 60, Timbera II 60.

4ª CARRERA — 1.100 METROS

Beticota 55, Etiope 55, Pinkerton 55, La Espiga 55, Marquesina II 55

5 CARRERA — 1.100 METROS

Pitú 56, Plateresco 56, Pochocha 53, Pupita 53, Royal Visión 53, Retortadita 53, Saint Lord 54, Saturna 53, Trupial 56.

6ª CARRERA — 1.100 METROS

Baker 56, Equilibrada 53, Farolina 53, Mesonia 53, Minuta 53, Mi Visión 56, Nadia 53, Nobile 54, Okapi 51, Piccolomini 54.

7ª CARRERA — 1.200 METROS

Elmeo 57, Arbolida 54, Buissón 57, Flowered 57, Naranjo 57, Pomerggio 57, Rédito 57, Xantín 57, Deca 54, Pelema 54.

8 CARRERA — 1.300 METROS

Jillii 57, Mangoray 57, Ohaco 57, Pergalero 57, Mimucha 54, Tarapaca 5., Triangle 57, Alicia 54, Pomeriggio 54, Rebenque 54, Wayano 54, Katagorri 51.

AVISOS CLASIFICADOS

DEMOCRACIA ROSARIO

Particulares... Comerciantes... Industriales, etc.

NO PIERDAN MAS TIEMPO... Diariamente le retiramos la correspondencia de domicilio, evitándole trastornos y demoras. Proporcionamos a Ud. COMODIDAD, SEGURIDAD, RAPIDEZ. Abónese a nuestra Organización y disfrute sus beneficios.

LLAMANDO HOY DE 9 a 18 Hs. AL T. E. 8:257.

ACADEMIAS

NEGRI: 27 años de enseñanza y seriedad es la mejor garantía que le acredita entre las familias rosarinas. De 9 a 22. Rioja 1514. 4275 - 15|5 - 14|6

ARREGLOS DE MAQUINAS

ARREGLAMOS numeradoras y fabricamos repuestos. Rueda 1380. De 14 a 20 horas. 4394 - 22-23|5

ARTICULOS VARIOS, COMPRA

COMPRO valija muestrario caramelos. Suipacha 1166. 4392 - 22|5

ARTICULOS VARIOS, VENTA

VDO. traje de novia todo trabajado en canutillo y organza. Viamonte número 574. 12-30|5

VENDO elástico de hierro de 2 plazas. Tr.: Pasco 1837. 17-23|5

APARATO ejercicios remos, hidráulicos, grande, vendo o permuto proyector cine baby. Presidente Roca 474 19|23|5

SE liquida madera del piso, machimbrada usada. Pje. Giamarelli 3435.

SE vende 2 toilets de peluquería, un sillón y un camarín con 7 mamparas de vidrio inglés. Gorriti 562. 22-25|5

VENDO vitrina fiambrera urgente, con fac. Br. Rondeau 595. 22|5

VDO. máquina Afa y ampliadora Nico nva. T. E. 80960. 22|5

VDO. persiana garage, buen estado. Tratar de mañana, día lunes. Chacabuco 2258, depto. 2. 4397 - 22-23|5

AUTOMOVILES Y CAMIONES, VENTA

RENAULT 38 de cuatro puertas tapizado cuero, reparado a nuevo. San Nicolás 1045. 18-24|5

VDO. camioncito Willis 3 tt. barato. San Nicolás 2379. 4370 - 21-23|5

RURAL Unión D K W 38 impecable vdo. Gorriti 617. 21-22|5

OPEL K D T 37 impecable únic. part. Bv. Avellaneda 1760. 4381 - 21-23|5

VDC. Ford T. tr. Ctda. Ricardone 141. T. E. 42086. 21-24|5

MOTOR Chevrolet 4 cil. completo $ 2.000. P. Unidas 3182. 22|5

CAMION Ford 27 2 tt. vdo. o permuto. Urquiza 4777. 22|5

CAMION Dodge mod. 1931 f|hidráu. 24 de Septiembre 1874. 22|5

CHEVROLET 37, 2 ptas. tap. ptra. nva. San Martín 3946. 22|5

BICICLETAS VENTA

VENDO bicicleta m|carrera Br. Avellaneda 1283. 20-25|5

VDO. bicicleta sport nva. o cambio p|bic. dama. Sarmiento 3620. 22|5

CASAS Y DEPARTAMENTOS, OFRECIDOS

ALQUILO o vendo Dpto. Horiz., E. Perón y Dorrego. TEGA, Sta Fe 1261, Escr. 514.

CASAS Y DEPARTAMENTOS, PEDIDOS

BUSCO urgente pieza o galpón cualquier barrio. T. E. 47081 interno 30 de 8 a 12. 19|25|5

PAGO bien, necesito pieza y cocina. T. E. 84458. 21-28|5

DESEO alq. casa o dpto. chico 2 habit. y depen. T. E. 21811. 22-25|5

CASAS Y TERRENOS, COMPRA

COMP. terr. y libretas con o sin casilla. T. E. 94840. 4384 - 21-23|5

CASITA o depto. desoc. s|intermed. Ituzaingó 347. 22|5

CASAS Y TERRENOS, VENTA

SE vende terreno en Timbúes, T. E. 56412. 17 - 25|5

VENDO casa y departamento desocupado, doy facilidades. Ovidio Lagos 3770 4331 19|22|5

SAN LORENZO vendo casa desocupada calle Ledesma 943 4345 19|22|5

A ESTRENAR: Mitre y Riobamba, 3 hab., baño, coc. Entrega inmediata. Pequeña parte al contado. Resto espero Bco. TEGA, Sta. Fe 1261, Escr. 514. T. E. 62927.

SE vde. casa desoc. Av. Lucero y Génova. Datos Av. Lucero 348 bis. 4366 - 21-22|5

VDO. propiedad con negocio de sucursal de panadería, Iriondo 2801. 4364 - 21-23|5

TERRENOS, Belgrano, Mendoza, Triángulo, Graneros, Saladillo Bco. T. E. 94840. 4333 - 21-23|5

VDO terr. céntrico 8x14.37 mts. interno con fac. Tr. Mendoza 628.

A interesado en construir vdo. lindo lote c|fac. Rioja 4915. 4393 - 22|5

VDO. casa ideal para consultorio o maternidad. Altura Saavedra y San Martín. Ocurrir San Lorenzo 3664. T. E. 97308. 22-28|5

MITRE 2530 terreno interno. Tratar: Bs. Aires 4298. 22|5

CASILLAS Y GALPONES, VENTA

VDO. galpón nuevo con trifásica $ 55.000, Calle 49 Nº 831. 22|5

COCINAS, VENTA

$ 50 Por mes Rosadel Auténtica Fábrica de cocinas a kerosene ofrece La Famosa Del Horno Gigante garantía. Fábrica, Eva Perón 6107. 6|5-10|6.

AUTENTICA fábrica vende cocinas a kerosene. 2 hornallas y horno enloz. $ 495, otra grande $ 999. Rosadel. E. Perón 6107. 4114|6|5 v|10|6.

VDO. cocina Lonvieg. Carr., cont. Md. 360. Tr. 3 de Febrero 574.

CORREDORES, PEDIDOS

CORREDORES-ras de 8 a 12 hs. T. E. 62123. 22|5

CONSTRUCCIONES, OFRECIDAS

EDIFICO casa por Banco sin adelanto. Necochea 3065 4339 19|23|5

EMPLEADOS, OFRECIDOS

DACTILOGRAFA menor, ofrécese escrit. o casa comercio. Alvear 1644. Dpto. 3. 19-22|5

MAESTRO normal aceptaría empleo sin pretensiones: Cartas a Maestro, este diario. 20-28|5

SE ofrece enfermera, cuidar enfermo. T. E. 25404. 20-25|5

EMPRESAS DE PINTURA, OFRECIDAS

EMPRESA de pintura se ofrece. Precios sin competencia. T. E. 45637. 18-24|5

FABRICA DE BABEROS

FABRICA de baberos, Ventas por mayor. Avda. Godoy 5080. Rosario 4095 6|5 al 6|6

FRUTALES, VENTA

FRUTALES de Rolfo Hnos. S. Pedro, Bs. Aires, adquiérala en Rosario a Pasquini y Amioni, calle Bs. Aires 3502. T. E. 80462. 4035|4|5|3|6

HALLAZGOS Y EXTRAVIOS

SE agrad. a quien devuelva a esta oficina de Publicidad, un llavero con las iniciales N. F. ex. miércoles 18, Teatro El Círculo. 20-25|5

AGRAD. devolución billetera con documentos extraviada por S. Martín y Avenida, hasta E. Ríos y 3 de Febrero. Amadeo Pierini. Sarmiento 1573. 21-22|5

GRAT. quien dé datos de un perro color marrón obscuro de caza. T. E. 45077. 21|5.

GRAT. quien de datos de un perro color marrón de caza. T. E. 45077. 4391 - 22-23|5

HELADERAS, VENTA

HELAD. elect. reparac. servicio econ. comercial famil. T. E. 91085. 4284 - 17-26|5

VDO. heladera familiar 9 p. perfecto est. Doy facil. Ctda 57, Nº 939 (Alt. Almafuerte 700). 20-25|5

HELAD. eléctrica reparac. servicio mecán. comercial fliar. T. E. 91085. 4284 - 22-31|5

VENDO heladera eléctrica fliar. en perfecto estado, por ausentarme. Evaristo Carriego 866. 22|5

HIPOTECAS, OFRECIDAS

A bajo interés hip. $ 4 a 90.000 fijo o mens. 24 hs. resuelv. 2 a 10 años. T. E. 94840. 4382 - 21-26|5

INSTRUMENTOS MUSICALES, VENTA

URG. vdo. radio y máq. coser. Zeballos 2900. 4358-20 al 23|5

VDO. acordeón a piano italiano, 120 bajos, semi nuevo. Ricardo A Núñez 669. 21-22|5

VDO. acordeón a piano 120 bajos. Gaboto 543. 4388 - 21-23|5

VDO. bandoneón. Rouillón 1440 (alt. Mendoza al 5300). 4373 - 21-22|5

LOCALES, PEDIDOS

BUSCO salita o saloncito p|peluquería de damas. T. E. 47807. 20-25|5

LOCAL 7x8 m. con vidrieras y teléf. S. Martín 567. 22-23|5

MAQUINAS DE COSER VENTA

SINGER $ 995. Nuevas, importadas y nacionales desde $ 2 295. Reparamos cualquier tipo de máquina. Corrientes 825, T. E. 29222. 4306 - 18|5 - 17|6

VENDO máq. tejer Tejogar nva. fac. de pago. Bompland 754, (alt. Buenos Aires 4500). 22|5

MAQUINAS INDUSTRIALES. VENTA

SIERRA sin fin 110 m|s. de volante, barata. Ov. Lagos 4127. 22|5

MOTOCICLETAS, VENTA

VENDO moto Royal Enfield mod. 48, 350 c.c. $ 13.500. Ayacucho 2189. 20-25|5

VENDO Peugeot 125 c.c. Carrasco 753. 4377 - 21-22|5

MUEBLES, VENTA

CREDITOS compra-venta muebles nuevos y usados. S. Nicolás 1149 4278 - 16|5 - 15|6

VDO. 2 camas, aparador coc. perf. estado y varios. Moreno 128. 18-24|5

POR ausentarme urg. vendo regio dormitorio nuevo, 2.20 mts. desarmable. Av. Alberdi 729, depto. 2. 4365 - 21-22|5

NICHOS Y SEPULTURAS, VENTA

VDO. nicho perp. Cem. Del Salvador, subsuelo. Tr. Lamadrid 1640.

NEGOCIOS VARIOS, VENTA

VDO. reparto leche, radio céntrico, 400 lts., jardinera, 2 caballos, excelente est. A. Caseros. Marcos Paz 4655. 20-25|5

SE vde. negocio rotisería o transfiero útiles. Tr. Solís 3265. 4346-20-22|5

OFICIOS VARIOS, OFRECIDOS

COLOCO calefón eléc. varios tipos. Créditos y otros trabajos. T. E. número 81606. 4369 - 21-22|5

SE ofrece chófer, persona seria, 24 años de experiencia. Pje. Sugasti 1090, T. E. 86167. 21-23|5

OFICIOS VARIOS, PEDIDOS

NECESITO ofic. y medio of. tornero mecánico. Amenábar 946. 4378 - 21-22|5

MEDIO oficial electricista p|obra. 25 de Diciembre 1925. T.E. 89750.

CHANGARINES corralón necesita Ov. Lagos 1369. 4390 23|5

PERMUTAS

COMODA casa alq. $ 500 p|local pequeño c|flia. más alq. T. E. 85763.

PERMUTO depto. céntrico, 3 hab. bajo alquiler en Capital Federal por similar en Rosario. Tratar: T. E. 43752. 22-23|5

PENSIONES OFRECIDAS

PENSION caball. compartir reg. habit. 3 de Febrero 1150. 20-22|5

OFREC. pensión complet. Sala a matrimonio o pers. ser. Tucumán 936. T.E. 40117. 4359-20 al 22|5

OFREC. pensión completa. Sala a matrimonio o pers. ser. Urquiza 936, T. E. 40117. 4359 - 21-23|5

PIEZAS PEDIDAS

BUSCO urg pieza o galpón cualquier barrio. Tel. 47081 de 8 a 12 19|25|5

RADIOS Y COMBINADOS, VENTA

VENDO moderno combinado de pie $ 1.500. Laprida 5515. 20-25|5

ROPAS Y PIELES, COMPRA

CASTELO, T. E. 95268 compra trajes, hombres, niños y mujer. Güemes 2901 19|22|5

SERVICIOS VARIOS, PEDIDOS

MUJER sería, medio día se necesita. Bulevar Avellaneda 381. (Esquina Tucumán). 18-22|5

NEC. sirvienta c|adentro. 3 de Febrero 3313. 4380 - 21-22|5

NECES. cocinera quehac. cama adentro, $ 350. González del Solar 465, Fisherton. 22-24|5

Royal Bloom se Adjudicó el "Handicap", Superando a Santiaguito y Enlazadora

COMO se esperaba, la reunión extraoficial de ayer resultó todo un éxito, pues la afluencia de aficionados que acudió al hipódromo local, superó todo cálculo. Prueba de ello es el extraordinario movimiento del "beeting" que alcanzó cifras records, tanto en lo que se refiere al monto de boletos vendidos, como a lo que atañe a un solo caballo. Se totalizaron casi 490.000 boletos, entre ganadores y placé, y fué Rey de Oro —que corrió en pareja con Paisano— el que batió el record anterior con más de 31.000 boletos. El handicap central se lo adjudicó Royal Bloom, en magnífico estilo y tiempo, superando con alguna facilidad a Santiaguito, Enlazadora, Patacón y otros, manteniéndose así invicto en la arena local con cuatro éxitos. El jockey Atilio J. Merli, líder de la estadística, volvió a lucirse ampliamente aumentando su haber con tres triunfos, a saber: Belicoso, Eclaireuse y Felipón. Los resultados generales de la reunión, fueron los que detallamos a continuación:

1ª CARRERA Premio CAMAMBU Distancia 400 METROS

Caballo	Jockey	Nº	Gan.	Placé	Dividendo		Pag
1 IMPONENTE II 62	McL'hlin	(8)	7402	749	2.60	2.—	—
2 Alberdina 68	S. Pacheco ...	(1)	1802	451		2.10	10.70
3 Mosquito 60	R. Maldonado .	(13)	2801	249			6.90
4 Ten Goal 62	J. Galván ..	(9)	451	72			43.40
Damarú 64	F. Ricchi		72	18			274.50
Pandemonio 64	A. Ferrari .		278	80			70.70
La Gringuita 60	L. Fuentes.		53	7			373.10
			12859	1621			

No corrieron: Mataco II, Briseño, Derrotera, Pandereta, El Cielito y Mimosa. Ganada por 1 pescuezo; el 3º, 3/4 cuerpo. Tiempo: 24". Cuidador: H. MacLoughlin.

2ª CARRERA Premio: PICHIN Distancia: 550 METROS

Caballo	Jockey	Nº	Gan.	Placé	Dividendo		Pag.
1 RASTROJO 60	N. R. Agout	(15)	11504	893	2.60	2.20	—
2 Cañada 60	A. J. Merli ...	(2)	2290	564		2.40	12.90
3 Marabú II, 60	L. Cima ..	(13)	712	121		4.—	38.—
4 Gaucho Lindo 60	Palacios	(8)	509	155			58.70
Caudalosa 60	J. Abello ...		160	30			187.90
Camorosa 60	V. T Sosa .		200	88			150.20
El Marne 60	L. Fuentes ..		1411	105			20.80
Haydée 60	H. MacLoughlin		870	270			34.10
Juan Angel 60	I Solari ..		983	119			30.10
Lucianito 60	I. Basualdo ..		53	13			568.50
Timor 60	J. Galván		39	33			772.70
Tío Mario 60	H. Suárez ...		49	3			614.90
Undaunted 60	P. Martínez		794	157			37.20
			19584	2551			

No corrieron: Alhaja, Centauro, Confuso, Habano y Mitón. Ganada por 1 1|4 cuerpo; el 3o. a 1 cabeza. Tiempo: 33". Cuidador: M. A. de la Mata (H).

3ª CARRERA Premio MASTUERZO Distancia: 400 METROS

Caballo	Jockey	Nº	Gan.	Placé	Dividendo		Pag.
1 H. Unico 66	Mac Laughlin	(3)	5744	489	5.40	4.20	—
2 Pelirroja 68	A. Palacios .	(1)	3601	499		4.10	8.70
3 Chanchera 64	A. J. Merli .	(6)	8072	718			3.80
4 Alborada 66	J. Bracamonte	(2)	1414	354			22.01
Tatú 64	P. Oliva		375	117			84.80
Angélica 62	L. Cima		111	17			287.80
Renegona 62	R. Staiger ..		1475	568			21.20
			20792	2762			

No corrieron: Adela, Cubanita y Ajito. Cuidador: H. Mac Loughlin. Ganada: por 1 pescuezo; el 3o. a 2 cuerpos. Tiempo: 25" 1|5. Final de Bandera Verde para el primer puesto.

4ª CARRERA Premio: DANDY Distancia: 400 METROS

Caballo	Jockey	Nº	Gan.	Placé	Dividendo		Pag
1 ECLAIREUSE 60	J. Merli	(5)	9088	1629	3.40	2.40	—
2 Manzanera 60	L. Fuentes .	(10)	649	185		5.90	49.—
3 Chiquitín 60	R. Maldonado	(3)	3671	457		3.50	8.60
4 Novillito 60	J. Abello	(15)	1102	258			28.60
Araña 60	J. Bracamonte ..		42	17			764.70
Dedal 60	H. González		101	49			317.20
Manta Fina 60	O.González		1216	423			25.90
Mate Cocido 60	P.Martínez		2453	718			12.90
Me la Dieron 60	Reg'schi		179	59			179.—
Mercedes 60	L. Cima		257	96			124.50
Tambalito 60	J. Galván ..		2112	526			15.20
			20870	4419			

No corrieron: Camperita, Florida, La Rubia, Lola, Marquesita, Palanca y Saeta. Ganada por: 1 1|4 cuerpo; el 3o. a 3|4 cuerpo. Tiempo: 26". Cuidador: M. A. D'Angelo.

5ª CARRERA Premio: EL FALUCHO Distancia: 550 METROS

Caballo	Jockey	Nº	Gan.	Placé	Dividendo		Pag
1 BELICOSO 60	A. J. Merli	(5)	4338	1121	13.10	2.10	—
2 El Cocinero 60	I. Basualdo	(14)	10323	1097		2.10	5.50
3 Chingolo 60	P. Martínez ..	(10)	16192	1976		2.—	3.40
4 Arco Iris 60	H. Suárez ...	(3)	2591	576			21.80
Alarido II, 60	J. Galván ..		186	52			310.90
Cachuza II, 60	R. Vega ..		30	8			1.192.50
Clitunno 60	J. Avila		149	68			374.80
Chiripá 60	E. Sabatié		354	49			163.40
Don Zeta 60	MacLoughlin.		3448	786			16.50
			37611	5733			

No corrieron: Amanecer, Lapachito, Bla Bla, Crisol, Desconfiado, El Pingüino y El Zurdo. Ganada por 1 pescuezo; el 3o. a 3 cuerpos. Tiempo: 33". Cuidador: Enrique Francioni. En la largada el Nº 13 Don Zeta, desmontó a su jockey.

6ª CARRERA Premio EL FALUCHO (bis) Distancia: 550 MTS.

Caballo	Jockey	Nº	Gan.	Placé	Dividendo		Pag.
1 FELIPON 60	A. J. Merli ..	(1)	4709	1250	14.60	2.90	—
2 Hervidero 60	Kalbermatter	(3)	4746	494		4.50	14.50
3 Forastero 60	N. R. Agout..	(2)	8137	832		3.40	8.40
4 Zarpa 60	J. J. Ruiz	(16)	4986	960			13.80
Mosca 60	V. T. Sosa		643	249			108.30
No Se Sabe 60	A. Ferrari.		16765	1151			4.—
Parlamento 60	P. Oliva ...		4954	831			13.90
Pobre Pinto 60	H. Zárate..		68	11			1.028.30
Saturno 60	J. Galván		420	120			166.—
			45428	2898			

No corrieron: Infiel, Mala Compra, Payaso II, Rancho Grande, Recuerdo y Tartarín II. Ganada por 1 cuerpo; el 3o. a 1 pescuezo. Tiempo: 33"1|5. Cuidador: Francisco B. Nowell.

7ª CARRERA Premio PLATANO Distancia: 550 METROS

Caballo	Jockey	Nº	Gan.	Placé	Dividendo		Pag
1 R. BLOOM 60	S. Pacheco	(14)	24769	2403	4.60	2.50	—
2 Santiaguito 63	N. R. Agout	(3)	16339	1802		2.70	7.—
3 Enlazadora 62	A. Mirón ..	(4)	8654	1244		2.90	13.20
4 Patacón 60	A. J. Merli ..		3083	887			37.20
Mejicana 67	E. Iberra ...		4525	507			25.20
Gringo 60	L. Fuentes		1101	361			105.30
Ipso 60	J. J. Ruiz		15224	1817			7.50
Lancero 60	R. Maldonado.		535	294			217.20
Silver Leaf 60	J. Galván ..		1412	355			81.90
			75642	9670			

No corrieron: Cauteloso, Eslabón, Camotal, Mandioquita, Marucho, Rey de Oros y Viento Sur. Ganada por 1 cuerpo; el 3o. a 1 cpo. Tiempo: 32"1|5. Cuidador: Deolindo Césare.

8ª CARRERA Premio RALITO Distancia: 400 METROS

Caballo	Jockey	Nº	Gan.	Placé	Dividendo		Pag
1 SIROP 60	H. Suárez	(15)	15447	1612	5.60	2.60	—
2 Mulata 64	N. R. Agout ...	(4)	14634	1285		2.80	5.90
3 Silencio 68	L. Fuentes ...	(1)	7214	824		3.10	12.10
4 Qué Busca 66	A. Palacios .	(3)	6199	1022			14.10
Briseño 66	A. J. Merli ...		3221	408			2.70
Re-Fa-Si 64	A. Ferrari ...		6067	745			14.40
Ambay 62	J. Galván		1231	158			71.60
El Galleguito 62	E. Iberra		2346	470			37.30
Gamuza 62	A. Mirón		1343	185			65.60
Chaycolé II 60	L. Cima (con Gamuza)			128			65.60
			57703	6837			

No corrieron: Pandemonio, Pandereta, Refugio, Marcela y Mimosa. Ganada por 1|2 cabeza; el 3o. a 3 1|4 cuerpo. Tiempo: 25"1|5. Cuidador Hilario Suárez.

9ª CARRERA Premio: CARIÑO Distancia: 550 METROS

Caballo	Jockey	Nº	Gan.	Placé	Dividendo		Pag
1 REY DE OROS 64	Palacios	(5)	31164	2320	2.50	2.40	—
1 VIENTO SUR 60	.. Suárez	(16)	8367	837	7.80	3.—	—
3 Camotal 62	J. Abello	(8)	6157	669			17.80
4 Eslabón 68	Kalbermatter.	(1)	3079	417			35.90
Mandioquita 64	A. J. Merli		11556	851			9.50
Paisano 64	E. Iberra (con R. de Oros)			97			—
No Me Toques 62	Mald'ado		1187	436			93.20
Tonkin 60	A. Mirón (con Camotal)			77			17.80
Earl's Court 60	R. Staiger		608	103			138.50
Landspring 60	O. González		9542	924			11.40
Perletín 60	L. T. Oviedo ..		117	78			963.70
Pickerel 60	H. González .		484	105			229.40
			72261	6916			

No corrieron: Tenorio, Basú, Conquistador, Madrigala, Cne More y Requetecriollo. Ganada por puesta; el 3o. a 1 cuerpo. Tiempo: 32" 3|5. Cuidadores: de Rey de Oros, Aurelio Palacios y de Viento Sur Francisco Gregorio. Paisano en yunta con Rey de Oros a los efectos del sport a ganador.

ROSARIO ROWING CLUB

CONVOCATORIA

De conformidad con lo establecido en el Art. 10º de los Estatutos se convoca a los señores asociados a la Asamblea General Ordinaria, que se llevará a cabo en nuestro local social, el domingo 29 de mayo de 1955, a las 10 horas, para tratar el siguiente:

ORDEN DEL DIA

1º Designación de dos socios presentes para firmar, conjuntamente con el Presidente y Secretario, el Acta de la Asamblea.

2º Lectura del acta de la Asamblea anterior.

3º Consideración de la memoria y balance correspondiente al ejercicio comprendido entre el 1º de abril de 1954 y 31 de marzo de 1955.

4º Designación de una junta receptora y escrutadora de votos para el acto eleccionario.

5º Elección de un presidente y vice por el término de dos años, en reemplazo de los señores Víctor S. Manuello y doctor Alberto Malberti, por terminación de mandato.

Elección de seis vocales titulares por el término de dos años, en reemplazo de los señores Julio O. Niklison, Eduardo H. Mata, Carlos A. Feráboli, Arnaldo De Feo y Angel Gil, por terminación de mandato.

Elección de seis vocales suplentes por el término de un año, en reemplazo de los señores Mario Navas, Dr. Conrado Salvadó Baldrich y Enrique Morales por terminación de mandato; de Julio C. Búcolo por renuncia y de Angel Gil y Carlos A. Feráboli, quienes finalizaron su actuación como vocales titulares en reemplazo de los señores Guillermo Green y Eugenio Petronilli que renunciaron.

Elección de un síndico titular y síndico suplente por el término de un año, en reemplazo de los señores Arnaldo Ciaiardini y Julio N. Finamore por terminación de mandato.

Víctor S. Manuello, presidente; Julio O. Niklison, secretario honorario.

NOTA: La elección se efectuará inmediatamente después de la asamblea y se votará hasta las 20 horas.

OTRA: Art. 12º de los estatutos. — La asamblea, sea ordinaria o extraordinaria, se considerará en quórum con la presencia del 20 % de los socios con derecho al voto, pero si a la hora fijada, no alcanzaran ese número, se realizará aquélla una hora después con el número de socios presentes, siendo perfectamente válidas las resoluciones para todos los efectos.

Carreras de Autos a Pedal Habrá el 25

El club S. y Deportivo Residencial organiza para el 25 del corriente a partir de las 9.30 horas competencias de autos a pedal.

Intervendrán en las mismas los niños divididos en las habituales series por edad, que son dirigidos por los integrantes de la Agrupación Rosarina de Autos a Pedal General Juan Perón.

Las competencias se correrán en un circuito formado por las calles Mazza, Gurruchaga, Alvarez Thomas y Maciel. Corresponde a la octava jornada del campeonato 1955 que fiscaliza da mencionada Asociación.

Por la tarde, pero esta vez con la organización del C. A. El Uruguayo se cumplirá la novena jornada del campeonato con la intervención de valores del automovilismo a pedal de nuestra ciudad, San Nicolás y La Emilia. El circuito será esta vez el formado por las calles San Juan, Gutenberg, Marcos Paz y Carriego. Será también fiscalizado por la Agrupación Rosarina de Autos a Pedal "General Juan D. Perón".

Fortín Carrasco Realiza un Torneo Futbolístico

Hoy se realizará el torneo de fútbol para menores de 16 años y seis meses organizado por el Club Fortín Carrasco

ROSARIO ROWING CLUB

CONVOCATORIA

De conformidad con lo establecido en el Art. 11º de los Estatutos se convoca a los señores asociados a la Asamblea General Extraordinaria que se llevará a cabo en nuestro local social el domingo 29 de mayo de 1955, a las 9 horas, para tratar el siguiente:

ORDEN DEL DIA

1º Consideración de la cuota familiar.

2º Creación de la categoría Cadetes Infantiles.

3º Participación de las Socias en las Asambleas y su derecho al voto.

Víctor S. Manuello, Presidente. **Julio O. Niklison,** Secretario H.

Nota: Art. 13º de los Estatutos. — La Asamblea, sea Ordinaria o Extraordinaria, se considerará en quórum con la presencia del 20 % de los socios con derecho al voto, pero si a la hora fijada no alcanzaran ese número, se realizará aquella una hora después con el número de socios presentes, siendo perfectamente válidas las resoluciones para todos los efectos.

SANTOS VEGA (310) por WALTER CIOCCA

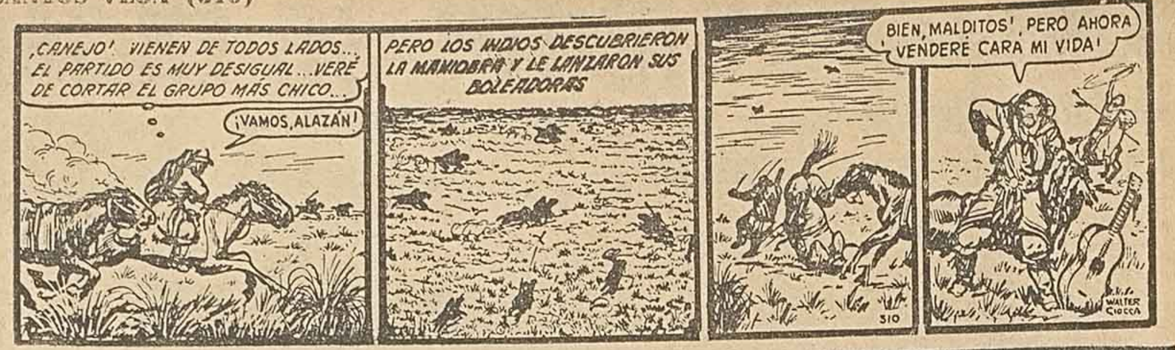
¡CANEJO! VIENEN DE TODOS LADOS... EL PARTIDO ES MUY DESIGUAL... VERÉ DE CORTAR EL GRUPO MÁS CHICO...
¡VAMOS, ALAZÁN!
PERO LOS INDIOS DESCUBRIERON LA MANIOBRA Y LE LANZARON SUS BOLEADORAS
BIEN, MALDITOS!, PERO AHORA VENDERÉ CARA MI VIDA!
310
WALTER CIOCCA

FRANCISCO 2º MORANDO
Consignatario de Haciendas
SAN LORENZO 1167 - T.E. 66904 y 27756 ROSARIO
PARANA 791 (6º PISO) - T.E. 44-7494 BUENOS AIRES

SOCIEDAD COOPERATIVA DE TAMBEROS DE LA ZONA DE ROSARIO Ltda
MITRE 640 · T. E. 40040-49 · T. T. 361 · Dir. Tel. "COOPTAM" · Martilleros: SOTO & LURASCHI
En ROLDAN B. M. REMATE FERIA VIERNES 27 500 VACUNOS Novillitos o|n. Invernada CONSERVA Y ABASTO

MENONI HERMANOS
MUEBLES Compra y Ventas SANTA FE 1364
REMATES En General
PROPIEDADES Remates - Ventas T. E. 44043- -40351

NICOLETTI y TERRAZZINO
REMATES EN GENERAL
Compra venta de negocios · Propiedades y campos
CALLAO 872 —:— T. E. 29106

H. de la C. EVA PERON COMPETIDORES Y MONTAS PARA HOY

1ª CARRERA Premio FANTASIA 1.300 metros A las [illegible].30

4 Ult. Perf.				CABALLO	K.	JOCKEY	C	PADRE-MADRE
0B	0B	—	—	1 Ghislaine	57	R. Gómez	4	Salteador-Cebadilla
5B	3B	0B	0B	2 Esquinera	57	A. Real	4	Gringaso-Esquina
4B	0B	4B	0B	3 Cineraria	57	A. Ascre	4	P. L Eveque-Mam'la
0B	3B	0B	0B	4 Traicionera	57	C. Battaglia	4	Grand Duc-Felonía
0B	0B	2B	0B	5 Quijotada	57	O. González	4	Mandisovi Queenie
2B	0B	2B	4B	6 Asunción	57	O. Baratucci	4	Gusti-Santa Ines
0P	0S	3P	2P	7 Astúrica	57	X X	4	Delfín-Aust'riana
0B	0B	4B	4B	8 Olid	57	X X	4	Optimista-Miliaflor
2B	0B	5B	5B	9 M. Guapa	57	J. Gularte	4	Barandal-L. Violetas
0B	0B	0B	0B	10 Innovadora	57	C. Rodríguez	4	Lirón-Inquieta
4S	—	—	—	11 Goldlaud	57	no correrá	4	Landlord-Goldleaf
5P	5P	3S	4P	12 Oruba	57	J. R. Díaz	4	Orsino-Sosera
5B	4B	0B	3B	13 Ancucerita	55	J. Sberna	5	Lapachito-Anc'lucera
0B	0B	0B	0B	14 Chiri'oya II	55	X X	5	Sermón-Chirinola
4B	0B	2B	3B	15 Guía	55	F. Vivas	5	Chara -Griega

Candidata: ASUNCION (6) Enem.: CINERARIA (3)

2ª CARRERA Premio OLEGARIO 1.200 metros A las 13.10

4 Ult. Perf.				CABALLO	K.	JOCKEY	C	PADRE-MADRE
0B	—	—	—	1 Tanguer	55	A. Moreno	2	Ginebrino-Platanga
4B	4B	—	—	2 Mantero	55	T. Sánchez	2	Mattón-C'vallaria
5B	—	—	—	3 Crudo	55	A. Iñesta	2	Baluarte-Cruza
D	—	—	—	4 Zeus	55	A. García	2	Phidias-Ambigua
2B	—	—	—	5 Barbujón	55	H. Boquín	2	Baman-Tempestiva
0B	—	—	—	6 Kabi	55	H. Herrera	2	Apolo-Kilt
D	—	—	—	7 Dakar	55	A. Díaz	2	Bottleneck-Dara
D	—	—	—	8 P. El Zorro	55	G. Gamarra	2	Sal'nero-Llapa
D	—	—	—	9 Tesorieri	55	J. Gularte	2	Strand-Pich'ncita
0B	0S	—	—	10 Antojo	55	A. Lhuillier	2	Copiapó-Bergara
D	—	—	—	11 Hermitaye	55	X X	2	Zuloaga-M. Mer'des
2B	0B	—	—	12 Fantomas	55	C. Sobral	2	R. de B'que-Grosella
D	—	—	—	13 Colifato	55	X X	2	Enojo-Kukorica

Candidato: FANTOMAS (12) Enemigo: BARBUJON (5)

3ª CARRERA Premio MADRESELVA 1.600 metros A las 13.50

4 Ult. Perf.				CABALLO	K.	JOCKEY	C	PADRE-MADRE
0B	2B	0B	2B	1 Tempestad	57	I. Huerta	4	Embate-Tajada
1B	0B	gR	—	2 D. Telma	57	A. Ascre	4	Biguá-Dª Flora
0S	5B	3S	0B	3 Infantina	57	R. Gómez	4	A. Prince-Indómita
0B	1B	5B	4S	4 Corsa	57	no correrá	4	GuatánCorbeta
3B	4B	0B	1B	5 Dulcera	57	H. Padula	4	Halcón-Dulcepena
0B	1B	5P	1P	6 O. Flame	57	J. R. Díaz	4	Orsino-Spit Fire
5B	0B	0S	1B	7 D. Juana	57	R. García	4	Delfín-Paisana
1B	0S	4P	0P	8 Simca	54	P. Tárrago	4	San Lúcar-Rainbow
3B	0B	5B	0B	9 Corsina	54	no correrá	4	Tardío-Cuscaría

Candidata: OLD FLAME (6) Enemiga: DULCERA (5)

4ª CARRERA Premio SARGENTO 2.100 metros A las 14.30

4 Ult. Perf.				CABALLO	K.	JOCKEY	C	PADRE-MADRE
0P	5B	0B	0B	1 Acalibrar	57	C. Sobral	4	Calibre-Ahí Viene
5B	0B	0B	0B	2 Antártico	57	E. Medina	4	Aden-Cod cia
4B	0P	3B	5B	3 Befir	57	I. Huerta	4	Zefir-Brava
4B	0B	0B	0B	4 Tucán	57	F. Echagüe	4	Gules-Tacuara
0P	5B	2B	0B	5 Gurí	57	O. Corbalán	4	Gusty-Sirona
0P	0P	0P	—	6 Nadador	57	J. Babera	4	Pat'monio-Nanita
0S	0S	6S	4B	7 Abejón	57	no correrá	4	Sandor-Abeille
4B	0P	0B	0B	8 Sazonado	57	M. Fernánd.	4	Tripoteur-Sarita
0P	6S	5S	5S	9 Einstein	57	no correrá	4	Enemigo-Snow Vix'n
0S	3P	4S	5P	10 Encefolle	55	H. Barrera	5	Encelado-Féee Folle
0B	0B	0S	0P	11 Berisso	53	X X	5	Trafalgar-Best Luck
3S	2B	2B	2B	12 Cherub	53	J. Noble	7	Umballa-Seráfica
6P	2B	2B	0B	13 Fantástico	53	V. Adati	6	Dar'nelos-Purreta
0P	3B	0S	3S	14 Aga Khan	53	J. Sberna	6	Foxh'nter-Bombay
4B	4B	0B	4B	15 Delmira	49	O. González	3	Delfín-Mirta

Candidato: FANTASTICO (13) Enemigo: TUCAN (4)

5ª CARRERA Premio IAGO 1.430 metros A las 15.15

4 Ult. Perf.				CABALLO	K.	JOCKEY	C	PADRE-MADRE
0B	aR	0B	0B	1 Avance	57	O. Corvalán	4	Albañal-S'mpre Va
0B	1B	5B	0B	2 Albanés	57	A. Ascre	4	Adalid-Letonia
0P	0B	4B	4B	3 Cartabón	57	X X	4	Roya Tip-Coptra
0B	5B	4B	0B	4 Nacarado	57	X X	4	Umbrío-Nécora
3B	3B	0B	5B	5 Acotillo	57	R. Amadeo	4	Adalid-Cosquillita
0B	0B	1B	4B	6 Patoux	57	R. Aimale	4	Phidias-Corrida
0B	1B	3B	0B	7 Guiador	57	P. Tárrago	4	Vi aris-Gu
0S	1S	0P	—	8 Villazón	57	no correrá	4	Rolando-Valentina
5B	1B	6S	6S	9 Magnate	57	A. Real	4	Biguá- Marras
0B	0B	5B	0B	10 Bammaku	57	A. Moreno	4	Baman-Chaguala
0P	5B	1B	6S	11 Pomposo	57	T. Valdés	4	Brochazo-Ponderada
5P	1S	5P	5S	12 Boyante	57	R. Fernánd.	4	C. Diablo-Bayosa
1B	0S	0P	0S	13 Nawab	55	R. Royo	4	T. Yuvaraj-Baroness
0P	3B	3B	1B	14 Entendido	55	V. Adatti	5	Enemigo-V. d'Avray
0B	0B	0B	0B	15 Chicuelén	53	no correrá	6	Colmo-Mariquita

Candidato: ACOTILLO (5) Enemigo: MAGNATE (9)

6ª CARRERA Premio ROSEMARY 1.200 metros A las 16

4 Ult. Perf.				CABALLO	K.	JOCKEY	C	PADRE-MADRE
0B	6S	0B	4B	1 W. Milk	57	H. Padula	5	Mandisovi-W. Ford
0P	0P	1P	1P	2 Panta	57	L. de Palma	5	P. Fruto-Parma
1B	4B	0B	3B	3 Zucarina	55	A. Ascre	6	Zahorí-Moda
0B	0B	0B	2B	4 C. Lila II	55	H. Herrera	7	Garufista-Capa Bella
5B	0B	1B	0S	5 Pelada	55	A. Real	6	Pe uquero-Somala
0B	0S	0S	0B	6 Suki	55	R. Royo	6	Lampión-Gloria
0B	0B	0B	1B	7 Toquade	54	P. Tárrago	5	P. l Eveque-Chifladur
4B	0B	0B	0B	8 Balada	54	P. Ascre	5	Biguá-Zaguera
4B	5S	0S	6P	9 Rosée	54	O. Corbalán	5	Tónico-Rosaura
0B	0B	0B	2B	10 My Dolls	52	J. Fontela	6	V'cing ero-Cuña Pirú
6P	2P	4B	0B	11 Camatagua	51	G Fridman	5	Marongay-Mi Tuerta
2B	0B	2B	0S	12 Soldina	51	M. J. García	5	Enojo-Silver Coin

Candidata: TOQUADE (7) Enemiga: PELADA (5)

7ª CARRERA Premio RUSTICO 1.500 metros A las 16.45

4 Ult. Perf.				CABALLO	K.	JOCKEY	C	PADRE-MADRE
0P	4B	5P	1B	1 Aldisco	57	dudoso	5	Los Alpes-Digale
4B	3B	2S	0S	2 Alí Babá	54	X X	5	Claro-Asphodel
0B	0B	0B	0B	3 Al Vino	54	C. Doll	5	Agüero-Bobina
0B	0B	6S	5S	4 Barquimelo	57	A. Iñesta	5	R. Tip-Rifeña
0S	1B	0B	4S	5 Burbu	57	A. Real	5	Salteador-Anais
1B	5B	0B	0B	6 Curupay	54	G. Fridman	5	Royal Boy-Dinamita
0B	0B	0B	0B	7 Chicuelón	52	X X	6	Colmo-Mariquita
0B	0B	0B	0B	8 Diligente	54	I. Gauna	5	Spleen-Carretera
0B	0B	1B	—	9 Elisero	54	X X	5	Cadmus-Sin Color
0P	3B	3B	1B	10 Entendido	54	no correrá	5	Enemigo-V. d'Avray
0B	0B	2B	0B	11 Farolero	57	H. Herrera	5	Bulldozer-Fachada
3B	2B	2B	1B	12 Flete	57	O. Campero	5	Diadoque-Fi ib'stera
0B	4B	3B	2B	13 Fugaz	54	P. Tárrago	5	Full Speed-Varenga
1B	6P	1B	2B	14 Implacable	57	C. Sobral	5	Saludable-S'pre Verd

Candidato: IMPLACABLE (14) Enem.: FLETE (12)

8ª CARRERA Premio RUSTICO (Bis) 1.500 metros A las 17.30

4 Ult. Perf.				CABALLO	K.	JOCKEY	C	PADRE-MADRE
0B	0S	0B	0P	1 Kabuchón	54	A. Bartolotti	5	Killarney-Taimada
0S	0B	0S	0S	2 Karmona	54	T. Albertini	5	Killarney-Paisanita
0P	0P	0B	0B	3 Legista	54	H. Herrera	5	Petrarca-La Gloire
0B	4B	0B	0B	4 M. Cocido	57	F. Echagüe	5	Epíteto-Gasolina
2B	0B	0S	4B	5 Minstrel	57	V. Adatti	5	R. Pasha-Cannetta
0B	4B	0B	0B	6 Morrongo	55	A. Fuertes	6	Porthos-G. Muñeca
0B	4B	0B	5B	7 Navarín	57	C. Rodríg.	5	Ne'nezzar-Ch pén
2P	2S	0S	1S	8 N. Indio	54	T. Valdés	5	Rustic-Crapette
4S	1S	2S	2S	9 Novelero	55	O. Campero	6	S'let Tiger-Meleta
0B	0B	0B	3B	10 Pedestal	55	M. Fernández	7	C. Diablo-Piocha
0B	0S	3S	2S	11 Pinzón	57	H. Ponzi	5	S. Hassan-Piruet
0B	0S	1B	6S	12 Reproche	54	A. Iñesta	5	S. Hassan-Rech
0B	0B	0B	0B	13 San Pablo	52	X X	5	H. Brion-Secret
3P	3S	2S	1B	14 Sicomoro	57	X X	5	Condalsolo-Sintsh
1B	0B	0S	0B	Tookie	57	N. Saravia	5	Risco-Silvia

Candidato: MINSTREL (5) Enemigo: PINZON (1

HIPODROMO de ROSARIO

Competidores y Montas para el Miércoles

1a. CARRERA — 1.400 METROS

1 Campeona	56	T. Mernies
2 Huérfana	56	X.X.
3 Naranja	56	G. Quevedo
4 En Tete	56	A. Baratucci
5 Fusta	56	R.J. García
6 Maiavélica	56	X.X.
7 Red Ant	56	M. Giles
8 Thael	56	R. Gutiérrez
9 Vida Mía	56	M.J. Garay
10 Talúa	54	C. Sauro

2a. CARRERA — 1.400 METROS

1 Oruro	55	dudoso
2 Financista	53	R.J. García
3 Hopeful	53	J. Funes
4 Legacy	53	A. Baratucci
5 Thebas	52	X.X.
6 Cabecilla	50	O. Cosenza
7 Santil'ano	50	J. Farías
8 Secular	50	M. Giles

3a. CARRERA — 1.200 METROS

1 Fol Espoir	58	A. Baratucci
2 Tirnova	58	M. Ledesma
3 Ingrid	56	C. Sauro
4 Garterana	56	V. Riviriego
5 Lindísima	56	T. Mernies
6 Carambola	55	R.V. Ledesma
7 La Itatí	55	R. Ferreyra
8 Pipería	55	X.X.
9 Reclutada	52	O. Cosenza

4a. CARRERA — 1.700 METROS

1 Agresor	56	O. Cosenza
2 Baker	56	T. Mernies
3 Binomio	54	C. Sauro
4 Dinámico	56	R.J. García
5 Maíz	56	J. Farías
6 Disfrazado	56	X.X.
7 Zalamero	56	A. Baratucci
8 Ormuz	56	M. Ledesma
9 (Prince Kelo	56	J. Suárez
10 (Trumpeter	56	R. Ferreyra
11 Bernardo	56	E.J. Sauro

5a. CARRERA — 1.300 METROS

1 Abadengo	55	no correrá
2 Angry Fox	55	H. Vázquez
3 Arrogant	55	J. M. Farías
4 Nello	55	R.J. García
5 Eolo	55	A.F. Merli
6 Avariento	55	no correrá
7 Etíope	55	no correrá
8 P. Bahran	55	C. Sauro
9 R. Express	55	A. Baratucci
10 Barman	55	T. Mernies
11 Bonifacio	55	no correrá
12 Galeno	55	E.J. Sauro
13 Marmolino	55	no correrá
14 Obstinado	55	M. Ledesma
15 Odisseus	55	no correrá
16 Free Fire	55	no correrá
17 Marce'ino	55	no correrá
18 Reel	55	R. Ledesma
19 Retapao	55	C. Quevedo
20 Semifallo	55	M. Giles
21 Ximénez	55	O. Cosenza
22 Mifaca	52	no correrá
23 Seducida	52	N. Quinteros

6a. CARRERA — 1.700 METROS

1 Ancaló	57	H. Vázquez
2 Armadito	57	H. Laborde
3 Edicto	57	C. Sauro
4 ¡Epa!	57	O. Cosenza
5 Free Boy	57	T. Mernies
6 Gold	57	G. Quevedo
7 L. Castigador	57	M. Giles
8 Hungham	57	R. J. García
9 Masterpiece	57	D. Piazza
10 Nurupé	57	J. Suárez
11 Turrón	57	M. Ledesma
12 Serrano	57	dudoso
13 Holiday	55	J. Farías
14 Espavíento	53	R. Ferreyra
15 Merry Lad	53	A. Baratucci

7a. CARRERA — 1.400 METROS

1 Liniers	57	T. Mernies
2 Leandro	57	O. Cosenza
3 Rencor	57	X.X.
4 Fabián	57	R.V. Ledesma
5 Potencial	54	G. Quevedo
6 Tap Dancer	54	N. Quinteros
7 Castigo	54	D. Piazza
8 Ayala	52	X.X.
9 Contrato	51	J. Funes
10 Lión	51	X. X.
11 Lord Poster	51	no correrá
12 Nilahué	51	A. Baratucci
13 Zedarri	51	C. Sauro
14 Miravalles	49	R.J. García

8a. CARRERA — 1.200 METROS

1 Mifacón	61	R.V. Ledesma
2 Fazendeiro	59	X.X.
3 A. la Table	55	E.J. Sauro
4 Furibunda	55	A. Baratucci
5 Pascucho	53	O. Cosenza
6 Sándalo	52	T. Mernies
7 Atributo	50	M. Giles
8 Barbecho	50	no correrá
9 Oruro	48	N. Ardaez
10 Remember	45	X. X.

DIVORCIOS En Rosario y Méjico
Trámite rápido. Fac. de pago. Consulte. Estudio Jurídico. MOGORDOY, Catamarca 2023 T. E. 20200 - ROSARIO

SI LA TRADICION SE CONFIRMA ÑULS SERA ESCOLLO PARA RIVER

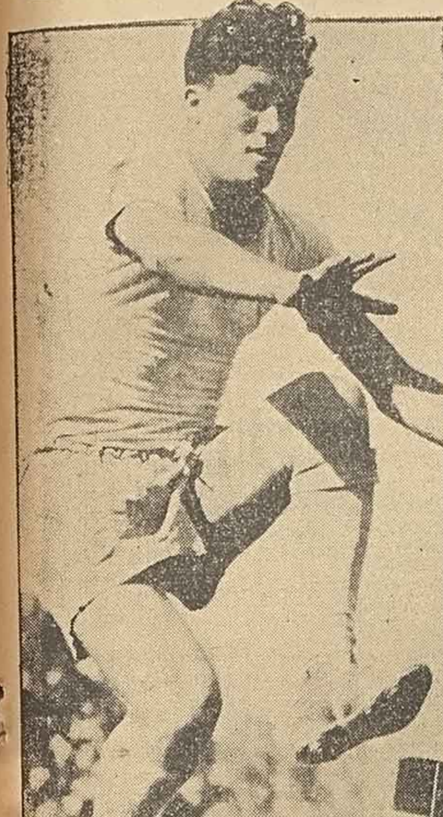

PUNTAL. - Coronel, el buen zaguero rojinegro que puede ser gran figura

LOS EQUIPOS

Newell's Old Boys

Castro
Griffa — Coronel
Boveri — Ramacciotti — Miralles
B. Carranza — R. Carranza — Bernardo — Picot — Yudica

CANCHA: RIVER PLATE; ARBITRO: CROSS

Loustau — Labruna — Menéndez — Prado — Vernazza
Tesouro — Rossi — Mantegari
Hernández — Venini
Carrizo

River Plate

SI se observa el lugar que ocupan River Plate y Newell's Old Boys en la tabla de posiciones del campeonato de primera división de la AFA., se podrá apreciar una marcada diferencia a favor de las posibilidades del conjunto "millonario" porteño para el encuentro de mañana, pues lleva acreditado 5 puntos en su haber como consecuencia de sus éxitos frente a Tigre y a Gimnasia y Esgrima de Eva Perón y de su empate con Chacarita Juniors en su propio campo de juego, mientras que el once rojinegro del parque Independencia acusa en su campaña el fruto de su única victoria en lo que va del actual certamen, lograda en la fecha anterior que venció a Tigre por cifras categóricas.

PROMESA DE ESPECTACULO

Acicateados ambos por sus triunfos de la fecha última, River Plate y Newell's Old Boys están en condiciones de ofrecer a los aficionados porteños un espectáculo sumamente atrayente donde se podrá apreciar sus respectivos valores. River Plate con sus líneas bien dispuestas y Newell's Old Boys portando sus ansias desbordantes para hacer efectiva una recuperación de más amplios perfiles que lo logrado con su triunfo frente a Tigre, para ampliar el horizonte de sus esperanzas para un futuro mejor.

PROCURARAN REPETIR

Pero no se debe olvidar en este análisis previo al lance que se librará en el estadio monumental de Núñez, que la entidad rosarina ha conquistado sus bien merecidos títulos como una de las más firmes expresiones de la genuina calidad del fútbol argentino, y que ha paseado por los campos deportivos de Europa y América la gallardía de sus habilitados, dejando siempre el recuerdo grato de su bien provisto caudal de capacidad. Y si bien cabe reconocer que el team de Newell's Old Boys no se ha puesto todavía a tono con su prestigio, no por ello hay que descartarlo como adversario de sumo riesgo para el once de la franja color punzó de Labruna. La de mañana es una brillante oportunidad para que los rojinegros alcancen definitivamente la tan ansiada rehabilitación, dada la calidad de su oponente.

En cuanto a River Plate, procurará indudablemente de mantenerse en su privilegiada posición en la tabla, donde se halla ubicado a un punto escaso del leader Independiente, conjuntamente con Boca Juniors y Lanús. Un triunfo suyo en esta ocasión serviría para refirmar sólidamente sus aspiraciones de conquista. Y se descuenta desde ya que los jugadores "millonarios" conscientes de su valor en las actuales circunstancias se lanzarán desde el vamos en procura de su obtención.

Atlético del Rosario Fué Derrotado por 6 a 3

BUENOS AIRES, 21. (Especial). — Volvió a perder en canchas porteñas el quince de Atlético del Rosario. Ayer enfrentó a San Martín en el field de Atlético San Isidro, adelantándose a la cuarta fecha del torneo superior de la Unión Argentina de Rugby y el triunfo correspondió al team metropolitano por el score de 6 a 3. Rosario tuvo buen comienzo y dominó el campo, pero a los 22 minutos de juego fué san Martín quien se puso en ventaja. Fué cuando Moffat convirtió un penalty-kick, cifra que igualó Pellejero mediante un try. El primer tiempo finalizó empatado en tres puntos.

En la etapa complementaria accionó mejor San Martín, quien con un drop de Bergelli logró la victoria. Hay que destacar que en este período, Rosario no se presentó con Allen y de que a los 20 minutos se redujo a 13 hombres al retirarse también lesionado Watson.

Fiscalizó las acciones el referee señor Benedict y los conjuntos se alinearon de esta manera:

San Marín: Bergelli, Trischnek, Graves, Lewis, Colles, Moffat, Gorro, Zabala, Zurini, Barbero, Zassignani, Ruiz, McCormack, Penacchi, Rodríguez y Fleury.

Atletico del Rosario Arce J. Cripovich, Pellejero, V. Cripovich, Mauro, Allen, Doglioni, Ramos, Watson, Barbagelatta, Locicero, Alonso, Kaffman, Carosini y Alvarez Dunn.

Proseguirá el Torneo Rosarino de Rugby

LA segunda jornada correspondiente a los campeonatos "Preparación" de primera y cuarta divisiones de la Unión de Rugby de Rosario, se realizará hoy de acuerdo al siguiente programa de partidos:

Primera: Rueda de ganadores: Los Caranchos v. Gimnasia y Esgrima, Watson y Tacuara v. Logaritmo, Malone; rueda de perdedores: Jockey Club v. Atlético Rosario, Cowes y Universitario v. 1º de Marzo, Albert.

POR CIFRAS NETAS CAYO CORDOBA EN TEMPERLEY

BUENOS AIRES, 21. (Especial). — Una tarde desafortunada tuvo ayer Central Córdoba en cancha de Temperley. No sólo porque dejó allí dos puntos valiosos, sino porque cayó por cifras netas, que no estaban en los cálculos de los más optimsitas partidarios del once porteño. Pero los "charrúas" rosarinos, que sólo en los primeros instantes lucharon de igual a igual, fueron reduciendo su eficacia para llegar al segundo tiempo dentro de una marcada desorientación, que vino, finalmente, a favorecer los planes de los adversarios.

Témperley se halló de estta manera dueño del campo y acomodo su triunfo a voluntad, sin apremios. Y el resultado pudo aún ser mayor, de no mediar la actuación del guardavalla Luciani, constituído en la figura de la cancha, al parar shots que parecían destinados a la red, precisamente cuando la ofensiva rival era intensísima.

Con este desempeño Central Córdoba dejó pobrísima impresión pues su línea media falló continuamente, recargando la labor en los zagueros que debieron multiplicarse para evitar el bombardeo al arco. En tales condiciones, la delantera se halló falta de apoyo y muy poco pudo hacer para poner en apuros a la segura defensa de Témperley.

El primer tiempo finalizó con la ventaja del cuadro celeste por uno a cero, gol convertido por Avila a los 39 minutos. Monteserín a los 10 minutos del segundo período se encargó de elevar a dos el haber de Témperley, que llegó a tres a los 25 mediante un tanto de Avila. Delogu descontó a los 28, pero Avila a los 35 y Novello a los 40 anotaron otros dos goles.

Arbitro del match el referee señor Presas y los teams se alinearon de la siguiente manera:

Témperley: Piola; Tancredi y Berrud; Celaya, Comaschi y Rovito; Domínguez, Avila, Novello, Monteserín y Pratto.

Central Córdoba: Luciani; Alvarez y Soressi; Cabrera, Villagra y Altomonte; Devito, Valenti, Cecchini, Carnero López y Delogu

Se recaudaron en concepto de entradas $ 5.084.

LOS DEMAS RESULTADOS

BUENOS AIRES, 21 (Especial). — En los restantes encuentros jugados ayer por el torneo de primera división "B" de la Asociación del Fútbol Argentino, se registraron los siguientes resultados y recaudaciones:

Quilmes 5, Atlanta 3; $ 38.290,80;
Talleres 0, Almagro 0, $ 4.397,20;
Argentinos Juniors 3, Argentinos de Quilmes 1, $ 8.441,60;
Dock Sur 3, Excursionistas 0, pesos 4.631,20;
Nueva Chicago 2, Defensores de Belgrano 1, $ 8.862;
All Boys 2, Bánfield 2, $ 13.696.

De acuerdo a los resultados consignados la tabla de posiciones es esta:

TABLA DE POSICIONES

Clubes	J.	G.	E.	P.	Gf.	Gc.	Pts.
Arg. Juniors	5	4	1	-	10	4	9
Dock Sur ..	5	4	-	1	18	5	8
Quilmes ...	5	4	-	1	15	10	8
Témperley ..	5	3	1	1	14	7	7
Colón	4	2	2	-	4	2	6
Unión	4	2	2	-	10	5	6
Atlanta	5	2	2	1	13	11	6
N. Chicago .	5	2	2	1	9	7	6
Sarmiento ..	4	1	3	-	4	3	5
Bánfield ...	5	1	2	2	12	15	4
All Boys ...	5	1	1	3	5	7	3
C. Córdoba.	5	-	3	2	2	9	3
El Porvenir .	4	1	1	2	5	8	3
Excursionistas	5	1	1	3	7	13	3
Talleres	5	1	1	3	6	9	3
Almagro ...	5	-	2	3	7	17	2
A. de Quilmes	5	-	2	3	7	13	2
D. de Belgrano	5	-	2	3	2	5	2

No Vendrá el Atl. Madrid

MADRID, 21 (INS). — El club Atlético de Madrid que debía partir mañana por vía aérea rumbo a Buenos Aires, con el propósito de iniciar una gira por varios países sudamericanos desistió de su proyecto y canceló la excursión en razón de haber sido destituído su presidente, por la Federación Española de Fútbol.

Como se sabe el Atlético de Madrid debía debutar el próximo miércoles 25 de mayo en la capital argentina, enfrentando a San Lorenzo de Almagro y tenía compromisos para disputar diez partidos en sudamérica.

Se considera definitiva la cancelación del viaje en razón de haber renunciado todos los dirigentes de la entidad, a raíz de la destitución del presidente del club.

Se Realizará la Cuarta Fecha del Rugby Mayor

BUENOS AIRES, 21 (E). — De los siete partidos que mañana se realizarán por la cuarta fecha del torneo superior de la Unión Argentina de Rugby, sobresale en importancia el que sostendrán los teams de Atalaya, que puntea junto con Deportiva Francesa y Belgrano que se halla a dos puntos de diferencia en la tabla. Por su parte el otro líder mencionado tendrá por rival a Curupaytí, que aparece entre los últimos.

Además jugarán Buenos Aires, tercero en las posiciones, con Los Matreros; Hindú con Obras Sanitarias; Atlético San Isidro con El Bosque; Pucará con San Isidro Club y Old Georgians con Olivos.

Celebra sus Bodas de Oro el C. Estudiantes

ESTE es el año de las bodas de oro de Estudiantes de Eva Perón, el equipo que hoy domingo es huésped de Rosario Central. Cincuenta años cumplirá el 4 de agosto, pues, la entidad de divisa rojiblanca cuya militancia en primera división se remonta a 1912. Pasado el trago amargo del descenso y lograda la recuperación, Estudiantes festejará en el círculo privilegiado su cincuentenario con la jerarquía de un club poderoso y pujante.

A falta de CLASICOS habrá CALIDAD

Un Lanús Bien Vitaminizado Enfrenta Boca

¡NADA de clásicos! parció gritarnos el fixture de esta cuarta fecha del torneo profesional. Lo que significa, entre paréntesis, que probablemente tendremos los mejores entreveros. Porque está escrito que los clásicos se resuelven siempre por las vías del tedio, sin técnica que los justifique ni jugadas que los hagan atractivos. De los cinco grandes, cuatro de ellos jugarán de local, ventaja cierta cuando precisamente es es "grande" y se tiene al lado, como atenta penicilina, el vozarrón de la hinchada.

RIESGO DE "PERONESES"

Mirando el fixture vemos que el único grande que juega como visitante es Independiente. Y lo hace nada menos que contra Vélez, allá en el fortín de Villa Luro, donde Ovide y Ruiz suelen olvidarse muy pronto de que el peroné del adversario es zona prohibida. Más que nunca en este match. Grillo deberá justificar su apellido y andar a los saltos si no quiere pasarse una temporada de visitas al consultorio de la AFA. En cuanto a la chance del team puntero, francamente es problemática. Si bien Vélez no ha mostrado aún este año todo lo que es capaz, por ello mismo es de temer que se destape esta fecha.

SIGUEN LOS PREMIOS

Todos saben cómo los de Boca le supieron esquivar a determinadas cláusulas de la famosa reestructuración. Especialmente en lo que concierne a cuánto debe ganar cada jugador por el hecho de saber mover las tabas. Hay allí, premios más que jugosos, casi astronómicos, instituídos para partidos ganados, partidos empatados, colocación en la tabla, triunfos como local y victorias como visitante. Lo que se dice, una lluvia de gangas que permite al más crudo delantero, morirse heroicamente en el área adversaria. Pero esta vez, del otro lado de la raya que divide el campo también habrá un equipo bien vitaminizado con similar promesa. Como que los directivos de Lanús han prometido 2.000 pesos a cada jugador en caso de que triunfen hoy en la bombonera...

NOMBRES RAROS

Cada año, al remozarse los equipos, el cronista se topa con una sarta de apellidos de los más raros. Ideales para hacer juegos de palabra y matizar las crónicas. Así, por ejemplo, Rácing; el "Racincúl" glorioso de los Méndez, Simes, Sued y Gutiérrez, nos muestra ahora dos apellidos de esos que el hincha los "cacha al vuelo" y ya no los larga. En efecto: a Angelillo que debutó goleando el domingo pasado, a este Angelillo de apellido cantaor, se suma ahora, ocupando la plaza de puntero derecho, un muchacho que más le hubiese convenido jugar al billar: Corbatta. Será por aquello de que actualmente el fútbol práctico rechaza los "moñitos" apelando, como en este caso, a la variante Corbatta...

OTRO GRANDE EN APUROS

River es otro grande en apuros. Todos saben como las gasta Ñuls cada vez que ve frente a sí al team de la franja roja. Está bien que la cosa será por Núñez, pero igualmente Ñuls es peligroso. Hay en fútbol muchas tradiciones. Una de ellas es que cuando a un team le sale bien las cosas varias veces frente a un mismo rival, más tarde la historia tiende a repetirse cualquiera sea la conformación de los equipos. Ñuls, para esta ocasión lleva una pequeña trampa: la de presentarse con un a a copiada al carbónico: Carranza-Carranza. Como para que el half los confunda y se le haga un lío.

LA CASA POR LA VENTANA

Chacarita ha tirado la casa por la ventana... Y reemplazando los muebles. Tiene una ponchada de cambios, especialmente en el ataque, donde el hincha funebrero tendrá de nuevo ocasión de aplaudir a la vieja y querida ala izquierda que forman Campana y Busico. En los tablones, entonces, estará de nuevo ese viejo hincha de Chacarita que solía festejar los goles chacaritenses (cuando jugaba Campana)... precisamente con el agitar endemoniado de una campana.

¿QUIEN APRENDERA?

Saltando por sobre otros dos encuentros: el de Tigre v. Huracán (hambre de puntos) y el de San Lorenzo y Platense (Otra vez Blazina, dirá el lector que hace veinte años lee ese mismo nombre encabezando el team "santo"); vamos a echar un vistazo final a lo que, por mera cortesía con los de afuera, ubicamos al término del comentario, como para que no digan que somos egoístas. Rosario Central, a lomo de su mala suerte, ha venido andando hasta ahora por la senda del campeonato, sin llevar un solo punto. Y todo ello, pese a jugar bien y a merecer triunfar. Ahora le toca con Estudiantes, un equipo que ha venido de vuelta al torneo superior con unas ganas enormes de arrasar con todo. Eso sí, no sabemos si en esta ocasión quien resultará el que enseña y quién el que aprende. Para nosotros, claro está, la mayor chance la tienen los locales... y los locutores ya que tendrán el alivio de que no viene Urriolabeytia, verdadera pesadilla para toda transmisión. En Central, debuta Cardoso, un pibe que se sale de la vaina, para hacerse merecedor de tamaña responsabilidad. Además, retorna Gómez, hambriento de goles. Y está Massei, pidiendo centros de Gauna, para dejarlo parado a Gioffre con cabezazos impecables... Jornada sin clásicos, como se ve, es ésta, pero, por lo mismo, apostamos que será pródiga en emociones. Y que nos dará (perdonen el pálpito) el primer triunfo de Rosario Central.

ANGELILLO... y ¡OLE!

CARRANZA, TODO IMPETU

El Rosarino Zarantonello Triunfó en Buenos Aires

BUENOS AIRES, 21 (S). — Una victoria de amplio relieve, conquistó en el circuito KDT de esta capital, el ciclista rosarino Alberto Zarantonello, que salió airoso en la disputa de la prueba para corredores federados de 1a., 2a. y 3a. categoría, donde la clasificación final fué la siguiente: 1o. Alberto Zarantonello, de 1a. categoría; 2o Héctor Anido, de 2a. categoría; 3o. Carlos Vázquez, de 1a. categoría y 4o. Angel Porsetti, de 3a. categoría. La victoria del ciclista rosarino fué aplastante, ya que desde los primeros pasajes de la prueba, logró sacar rápidas ventajas sobre sus rivales.

Significativa Conquista del Once Salaíto

BUENOS AIRES, 21 (Especial). — Con un significativo triunfo debutó el equipo de Argentino en el torneo de segunda de ascenso de la AFA. Ayer batió a Deportivo Riestra en cancha de éste, por tres tantos contra uno, tras evidenciar neta superioridad. El desempeño del team vencedor causó excelente impresión ya que a lo largo de los noventa minutos su labor fué siempre más ajustada que la de Riestra quien sólo opuso gran entusiasmo.

Argentino se puso en ventaja cuando recien habíanse cumplido 10 minutos. Fué cuando García pudo batir a Sangiacomo y aprovechando una excelente situación. Al término de la etapa iba en ganancia el once rosarino por uno a cero. Hidalgo, a los 18 minutos del segundo tiempo aumentó para los visitantes, encargándose de descontar Fariña a los 35. pero cinco minutos más tarde García daba cifras definitivas al tanteador.

Se recaudaron en este match 149 pesos en concepto de entradas y su dirección estuvo a cargo del referee señor Pinciroli. Los teams se alinearon de la siguiente manera:

Riestra: Gangiácono; García y Scaglia; Iglesias, Buscafusso y Alvarez; Cassano, Fariña, Ferrer. Rivadesco y Catausaritti.

Argentino: Guerrero; Carreño y Cockrane; Inocenzi, Manzi y Molina; Pafundi Hidalgo, Ripoll, García y Maliszewski.

OTROS RESULTADOS

Por el mismo certamen de segunda de ascenso se jugaron ayer otros partidos cuyos resultados fueron los siguientes:

Colegiales 3, Brown 1, $ 668.
Barracas Central 2, San Telmo 2, $ 1.392.
Liniers 3, Sacachispas 1 $ 937.
Acassuso 2, Flandria 2, $ 520.
Arsenal 3, Estudiantes 3, $ 306
Urquiza 5 Los Andes 1, $ 529

LAS POSICIONES

La tabla de posiciones en este campeonato es la que se dan a continuación:

Clubes	J.	G.	E.	P.	Gf.	Gc.	Pts.
Colegiales ..	2	2	-	-	5	1	4
Bcas. Central	2	1	1	-	4	3	3
Flandria ...	2	1	1	-	3	2	3
San Telmo ..	2	1	1	-	5	3	3
Argentino ..	1	1	-	-	3	1	2
Acassuso ..	2	-	2	-	2	2	2
Brown	2	2	-	1	3	4	2
T. Federal .	1	1	-	-	1	0	2
Liniers	2	1	-	1	3	2	2
Urquiza	2	1	-	1	6	4	2
Arsenal	2	-	1	1	3	4	1
Estudiantes .	2	-	1	1	4	5	1
Sacachispas .	2	-	1	1	1	3	1
Los Andes .	2	-	-	2	2	7	-
Riestra	2	-	-	2	1	5	-

FANGIO DEBERA APRETAR EL ACELERADOR

FAVORITO. — Juan Manuel Fangio, el as argentino, favorito para el Gran Premio de Montecarlo

MONTECARLO 21 (INS). — Un entusiasmo inusitado priva en los círculos deportivos de esta ciudad con respecto a la realización del Gran Premio de Europa, competencia que se vuelve a realizar luego de un intervalo de cinco años.

La presencia de los ases del automovilismo jerarquiza la carrera que es de suma importancia porque intervendrán las maquinas mas famosas llevadas por los mas excelentes volantes con que cuenta en la hora actual el automovilismo especial de pista

ENSAYOS NOTABLES

Los ensayos que han venido realizando esos ases han aumentado el entusiasmo de los pobladores monagascos y de los de otras partes de Europa que han llegado en legión hasta esta ciudad para presenciar la carrera.

Juan Manuel Fangio, el campeón actual, esperanza de las Mercedes Benz en los primeros ensayos hizo trizas el viejo record de pista que mantenía Caracciola desde 1936; su raudo andar levantó una estela ruidosa de comentarios que se extendieron como una mancha de aceite por todos los escenarios de interés en el automovilismo. Pero no paró allí la situación porque de inmediato también Ascari y otros cracks superaron la marca aunque sin establecer mejor tiempo que el argentino.

Jean Behra fué quien puso su bandera más cerca de los lugares de privilegio; igualó la marca del argentino, con lo que demostró su calidad que este año está brillando con un esplendor prácticamente inesperado. No se le discute calidad al francés; pero se entendía que no podría arrancar tan extraordinario rendimiento de su Maserati. Allí está la marca y allí, junto a él, Mieres y Musso dispuestos a cuidarle las espaldas en el duelo incruento que se librará en el endemoniado circuito de la ciudad del Casino más famoso del mundo.

LA CARRERA

La competencia es sumamente dificultosa para los volantes y de gran espectáculo para el público.

Solamente una recta larga, favorable a las Mercedes cuenta el circuito. En ella ha de volar la flecha de plata del as argentino y la de su compañero Stirling Moss otro de los grandes valores conquistados por la casa de Stuttgart para defensa de sus reconocidos prestigios. Pero fuera de allí, fuera del sector de tribunas asombra das que verán volar a los astros, las curvas tienen una sucesión notable. Y entonces igualarán las chances, las Ferrari, las Lancia y las Maserati, por no citar sino a las más conocidas marcas en pugna.

Contar ese alud de ambiciones desenfrenadas en procura de una conquista ruidosa, deberá luchar Fangio, y el equipo de las Mercedes. ¿Conseguirá su objetivo? Todo puede esperarse de un hombre de la clase del argentino; pero también estarán tratando de no perderle de vista Ascari, Farina, Hawthorn Trintignant, Musso, Mieres y demás astros.

Por estas razones se espera que la carrera colme las aspiraciones de las largas caravanas de aficionados que llegan incesantemente a esta ciudad ante la perspectiva de presenciar un suceso en competencias. Es notable la atracción que ha despertado la reaparición en el escenario mundial de esta competencia que tiene notable interés para los volantes por estar muy bien dotada en el aspecto premios y además contar con puntaje para el Campeonato Mundial de Conductores.

Ciclismo para Libres Habrá en San Lorenzo

SAN LORENZO, 21 (C). — El Club Y.P.F. Presidente Perón, por intermedio de su comisión de ciclismo ha organizado un torneo departamental para corredores libres y novicios que tendrá lugar en su campo de deportes de San Lorenzo. Las pruebas tendrán lugar mañana, el 29 del corriente y el 5 de junio próximo.

En el Parque Corren Libres

TAMBIEN habrá actividad ciclística mañana por la tarde, en el parque Independencia. El Club Ciclista Oroño ha organizado un doble programa, que tendrá lugar en el circuito "Jardín de Niños". La primera prueba se iniciará a las 13.30 y estará reservada a menores y perdedores, sobre 30 vueltas, y la segunda libre para todo competidor, en un total de 60 vueltas con seis embalajes.

CON PUNTAJE

La prueba principal será la última con puntaje para la selección rosarina que habrá de intervenir en el Campeonato Argentino de libres, anunciado para el próximo domingo en el autódromo "17 de Octubre". La confrontación adquiere de ese modo doble importancia, pues son numerosos los pedalistas con posibilidades de integrar uno de los tres puestos establecidos. Pedro Antonieta, Raúl Buttarelli y Tomás Dimarmo, que ganaron las tres primeras pruebas, tendrán rivales de riesgo en Rubén Martín, Florencio Colla, Enrique Salmerón, Rodolfo Buttarelli y muchos otros que han prometido su participación.

Colón le Ganó por 8 a 2 a Candioti

SANTA FE, 21 (C). — Se cumplió una nueva jornada del fútbol local con la realización de cuatro cotejos que llevaron mucho público a las canchas donde se disputaron.

Los resultados registrados fueron los siguientes: Ciclón Rácing 2 Unión 1; Colón 8 Candiotti 2; Gimnasia y Esgrima 6 F. C. Santa Fe 2 y Guadalupe 1 Chacarita 0.

El restante partido se juega mañana, entre los equipos de Sanjustino y Newell's Old Boys. Queda libre de compromiso el equipo de Colón de San Justo.

Los Federados en 100 Vueltas

Su primera realización desde que se incorporara el ciclismo federado, anuncia para hoy el club Personal de Correos y Telecomunicaciones en el circuito "Jardín de Niños" del parque Independencia. En primer término, se realizará una prueba para cadetes, en un total de 20 vueltas, que habrá de iniciarse a las 8, y a su terminación largarán los corredores de 1ª, 2ª y 3ª categorías, quienes recorrerán cien veces el circuito.

El extenso recorrido de la prueba principal obligará a un duro esfuerzo a quienes participen, pues representan 120 kilómetros, que en pruebas de circuito demandan mayor energía que en ruta. Antonio Peralta, que viene de obtener amplia victoria en el premio "Aniversario", tendrá adversarios de riesgo en Luis Merolli, Alberto Zarantonello, Julio Aime y Héctor Acosta, recuperados del accidente que los dejara fuera de lucha en la citada carrera; Luis Solini y Roberto Attonello, escoltas de Peralta; Oscar Grígolo, Fulvio Fantini, Nicolás Zacarías, Ricardo Robles y otros que completan el lote de participantes.

TIRO FINALIZO INVICTO GANANDO LA SECCION 'A'

FINALIZO invicto en su actuación en la sección "A" —en la que ocupó el primer puesto— el conjunto de Tiro Federal. Ayer enfrentó por la última fecha del campeonato de Honor a Rosario Central en el estadio de la ribera, match que finalizó empatado en un tanto. Al ganar Newell's Old Boys a Talleres por 5 a 1, en el field del parque Independencia, el once rojinegro se adjudicó la sección "B" de la citada competencia, por lo que deberá medirse con Tiro Federal para determinar a quién correspondera el título en esta competencia en que se pone en juego el trofeo "Hermenegildo Ivancich".

Los dos matches jugados en la tarde de ayer acusaron estos resultados:

Newell's Old Boys 3
Talleres 1

Cuarta especial: Newell's 6. Talleres 0.

Referee: Gutiérrez.

Newell's Old Boys: Giulienelli; Vitale y Martino; Corcuera, Sanguinetti y Manzini; Puppo, Buchignani, Reyna Rodríguez y Grant.

Talleres: Giuffrida; Zingalo y Viviani; Medina, Faón y Gavira; Pasaret, Arselli, Martínez, Frado y Torhabene.

Primer tiempo: goles de Buchignani a los 8'; Rodríguez a los 23 y Gavira en contra a los 38 minutos.

Segundo tiempo: goles de Reyna a los 40 y 41' y pasaret a los 45 minutos.

Rosario Central 1
Tiro Federal 1

Cuarta especial: Rosario Central 2, Tiro Federal 1.

Referee: Farina.

Rosario Central; D'Angelo; Lombardi y Robasto; Morcillo, Celiz y Scurti; Valle, Cardoso, Dadamo, Colas y Giménez.

Tiro Federal; Pol; Russo y Helo Cabrera Rodríguez y Szubert; Otta, Medina, Feijoo, Acevedo y Urquiza.

Primer tiempo: 0 a 0.

Segundo tiempo: goles de Colas a los 3 y Medina a los 8 minutos. A los 17 Robasto cometió foul penal en contra de Otta. Tomó Urquiza y la pelota dió en el travesaño.

RENIDAS ACCIONES. — Dos pasajes del encuentro que sostuvieron ayer los "quince" de Atlético de Rosario y San Isidro, por el torneo de rugby de primera división. (Speed-photo exclusiva para DEMOCRACIA).

CORREO ARGENTINO ROSARIO
FRANQUEO A PAGAR
CUENTA Nº 678
CATEGORIA INTERES GENERAL

Dr. Osvaldo A. Picconi
Médico Cirujano
SEÑORAS — PARTOS
Callao 3191 :: T. E. 21820

Prof. IMHOFF
ASMA
Enfermedades Internas
Hipertensión arterial
San Martín 791 1º D. T. E. 24458

Piel, Venéreas, Caída del Cabello, Impotencia
De 10 a 12 hs. y de 16 a 20 hs.
Dr. DELFIN MARTINEZ — Pte. ROCA 588

DEMOCRACIA
deportes
Rosario, 22 de Abril de 1955

ESTUDIANTES QUE VIENE DE DAR UNA LECCION PUEDE SALIR APLAZADO

DEBUTA. — Cardoso, el juvenil zaguero auriazul que debuta hay.

Ramírez Será el Adversario de S. Pereyra

Un excelente espectáculo se ofrecerá el martes en el estadio Norte adelantando la reunión semanal de boxeo profesional que se cumple los miércoles.

Oscar Nieto, vencido en el combate semifinal de la selección Nico..., que se cumplió con gran suceso, es un valor en ascenso que está excelentemente preparado para alternar con los ases de la división livianos. Su rival de esta emergencia es muy difícil y viene cumpliendo actuaciones salientes por lo que no sería extraño que el combate resultara muy movido y de excelente técnica.

En el otro cotejo de fondo estarán frente a frente Oscar Ramírez y Santos Pereyra. El primero de ellos ha cumplido una muy buena campaña como preliminarista y medio fondista habiendo incluso alternado con valores de calidad que lo han exigido a fondo.

Los 'Pinchas' Ganaron en 1953; no Jugóse en 1954

Año	R. Central	Estudiantes
1939	4	1
	2	6
1940	5	3
	0	1
1941	1	9
	2	5
1943	1	2
	1	3
1944	1	2
	1	3
1945	1	2
	4	1
1946	2	3
	4	0
1947	1	1
	2	4
1948	1	3
	0	3
1949	0	2
	0	1
1950	0	1
	3	0
1952	1	1
	3	1
1953	1	0
	0	1

DEBUTA EN CENTRAL UNA ESPERANZA: CARDOSO

EN la esquina de la cortada Manuel García y Constitución, allí por donde el barrio Bella Vista se escapa de la línea asfaltada de avenida Godoy y entra a chapalear los pasos de piedra y a veces cuando llueve debe hacer funcionar las canoas para el cruce de vereda a vereda, una barra de muchachos, una de esas típicas barras ubicadas en cualquier latitud para desflecar la charla del fútbol, formula un ruego. "El Kanga", "El nene Bautista", Davola, Rivero, "El Chicre" e Impallari la forman. Y le piden "al güesito", que el debut de Néstor Lucas Cardoso, en primera división, sea afortunado. Que de entrada haga "capote". Hoy es la cosa. Y en un lance bravo. Contra Estudiantes. Pero le tienen una "efe" tremenda. Por algo será...

EL PRIMER RECHAZO

Anduvimos un rato por Bella Vista. Volviendo a desandar calles, que conocieron antiguos pasos, haciendo una parada en cada una de las cinco esquina del clásico cruce de la avenida Godoy, entran lo a echar un párrafo con don Acosta, el del café "El Colosal" recordando en un vértice cualquiera a aquel amigo de la guardia vieja que se nos fué, y que jugaba en el equipo del club Castellanos. Justamente, Néstor Lucas Cardoso, que mañana debuta en la primera de Central contra los "pinchas", debutó en Castellanos. Allí dió el premir rechazo, en su puesto de back, soñando seguramente que algún día iba a vestir la misma casaca e iba a ocupar el mismo puesto de aquel señor del área, que también se fué para siempre: Juan González, el popular "Papá González".

UN APODO DE MEDIDA

En la esquina posta, encontramos a uno de la barra, y le preguntamos por Cardoso:

—¿Quién... "Tarrito de Bleque"?... Debe estar por la "secre" del club Lucero... Es el hincha Nº 1 del club...

Y allí lo encontramos al nuevo crédito del barrio, que dió ases de la talla de Mur, Martino, Chamorro, Yudica, Belén, Kasparián, Cruz Castro, Soresi, Puppo, Peloso, Valle y el "tacherito" Martínez por citar algunos de los más encumbrados.

¿Y... Cardoso... tranquilo...?

—Como agua e'tanque, amigos...

Pero Estudiantes es bravo... y Ruggieri a quien tendrá que cuidar es ligero como luz...

—Sí... la cosa es brava... Pero me tengo una confianza enorme... Además están los muchachos que me alientan... y eso vale mucho...

Entramos enseguida, a buscar una rápida síntesis de la también muy rápida carrera de Cardoso, hasta llegar a su debut de hoy en primera división. Tiene 19 años y jugó en el Evita Estrella de la Mañana, que resultó subcampeón en 1950, en el torneo infantil que ganó Formosa. Es centralista de alma. Y así lo proclama:

—Pude ir a jugar por Ñul. Hasta tuve una propuesta para ingresar al club del parque. Pero tiran los colores... más que una yunta de bueyes...

—Hoy tiene una oportunidad única, joven Cardoso...

—Así es. Espero responder a la esperanza de los simpatizantes. A lo mejor le doy suerte al equipo. Y conquistamos el primer triunfo del campeonato...

Una Fiesta Preparan en Newell's Old Boys

La subcomisión de damas de Newell's Old Boys, con la cooperación de la subcomisión de fiesta, realizará un gran baile para conmemorar la próxima fiesta patria. El mismo se llevará a cabo el martes próximo a las 22, en las instalaciones del Club Español. Amenizaran la fiesta los conjuntos orquestales de Angel Bellia y la Jazz Casaloma. La labor tesonera de los organizadores hace prever un éxito. Serán distribuidos obsequios gratuitos.

CADA vez que llega Estudiantes a nuestra ciudad, hay segura promesa de buen fútbol. Es lógico anticiparlo, por otra parte, considerando la tradicional característica del cuadro de la ciudad Eva Perón, que del fútbol preciosista, galano si se quiere al correr del balón, ha hecho un sello característico de sus presentaciones. Recordemos que Estudiantes fué el cuadro que contó con aquella famosa delantera dirigida por Nolo Ferreira, y casi estará dicho todo, en cuanto a señalar que los futbolistas de la casaca rojiblanca, siguen sus pasos tendiendo siempre a ofrecer performances por sobre todas las cosas, de solvencia técnica. Hoy se enfrentará a Rosario Central, equipo de similares características, y entonces se afirma la presunción de que el match alcanzará relieves destacadísimos.

POR LA REHABILITACION

Central entrará a la cancha, con una consigna: intentar rehabilitarse de sus recientes derrotas. No será tarea fácil. De manera especial, porque Estudiantes viene dando muestras de fortaleza, y porque siempre ha sido un rival de mucho riesgo para las huestes auriazules. Debe recordarse a tal efecto, que sobre 13 encuentros disputados hasta la fecha por ambos rivales, Estudiantes se impuso en 5 de ellos, mientras que Central ganó uno más. Los otros dos encuentros finalizaron empatados.

VIENE DE GANAR

El conjunto visitante viene de lograr una guapa victoria en el campo de Chacarita Juniors, donde como bien se sabe no es fácil vencer. Sin embargo, los albirrojos de Garcerón, lograron una espléndida conquista, guapeando a todo lo largo del lance, que resultó de paris as emocionantes.

Este emocionante, unido a las buenas actuaciones cumplidas por Estudiantes en lo que va del torneo, ya que perdió apenas por 2 a 1 con Independiente que asoma como un aspirante muy firme al título de campeón, le ubican en situación destacada ante el bravo partido de esta tarde, que si bien otorga a Central el handicap de ser local, no pueda señalarse que en las posibilidades le sea totalmente favorable.

LAS PERSPECTIVAS

Son muy buenas las perspectivas del partido Porque Estudiantes viene a intentar repetir la hazaña del domingo anterior en la cancha de San Martín, y se siente con fuerzas para ello. Por su parte, Rosario Central está en deuda con sus parciales, y buscará su primera victoria, en un torneo donde no le viene acompañando la suerte, ya que el partido contra Independiente fué arduamente disputado y hubiera podido terminar en empate, perdiéndose sobre la hora. En cuanto al match anterior, contra Platense, también en los últimos minutos y de manera sorpresiva cayó vencido el cuadro centralista.

DIRIGIRA TURNER

El partido de esta tarde de primera división entre Rosario Central y Estudiantes de Eva Perón, se iniciará a las 15.15 y lo dirigirá el árbitro británico, señor Turner.

Campeonato de Fútbol Realizarán en Cepeda

CEPEDA, 21 (C).— Mucho interés ha despertado el torneo de fútbol organizado por el Club Atlético Cepeda, en el que intervendrán, conocidos valores de la zona. Los partidos a jugarse serán los siguientes: Club Atlético Cepeda con el Club Atlético "La Biblieri" de La Vanguardia; Club Cañada Rica con Club A. La Colonia y Club "Acindar" de V. Constitución con Club A. Rueda, de dicha localidad. Posteriormente, a las 21, se realizará un gran baile popular en el local de la entidad organizadora, el que será animado por orquestas locales.

Se Correrá el Día 25 una Carrera para Ford "T"

POSTA DE SAN MARTIN, 21 (C).— Para el próximo 25 el C. A. Unión ha organizado una carrera para Ford "T" que tendrá como escenario el autódromo parque de las tres pistas y que ha despertado considerable interés por cuanto se anuncia la participación de los mejores volantes de la categoría.

Vimos a un Ayala Desteñido

ESPERA. — Ricardo González ha marrado una derecha larga y Ayala espera agazapado que continúe el ataque del porteño, que se impuso con holgura.

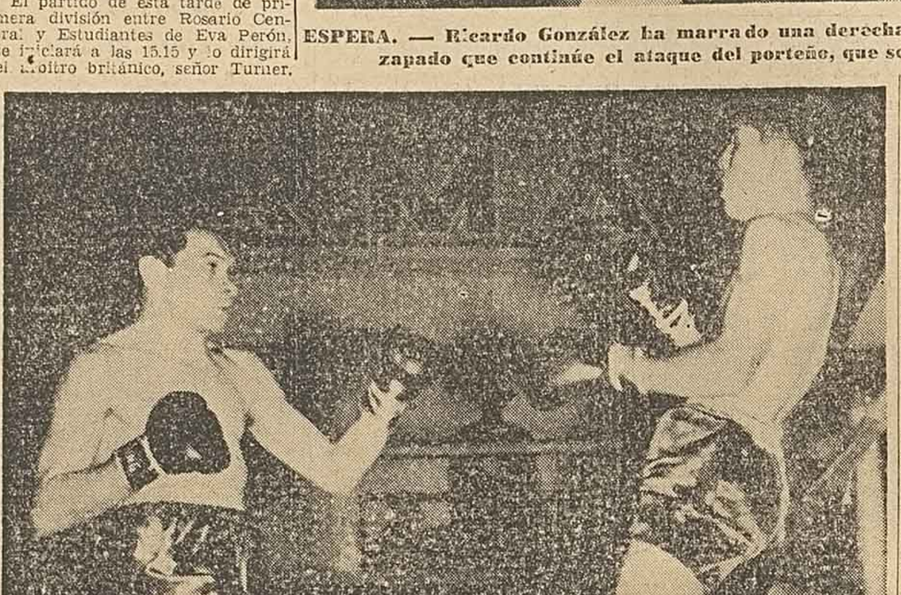

A LA CARGA. — Con gesto decidido González encara a su rival; Ayala en las sogas intenta frenar el ataque de su adversario que, sin embargo, castigará reciamente.

González Ganó por Abandono

NO justificó la expectativa despertada el combate entre los peso pluma profesionales Ricardo González y Juan Carlos Ayala, que se realizó anoche en el estadio Norte de nuestra ciudad. Y no se justificó porque en ningún momento el pugilista rosarino respondió a sus prestigios, que los tenía y bien conquistados por cierto. El crack del Ñaró apareció desmañado, sin ninguna soltura en su juego de ring, como agobiado desde la iniciación por la responsabilidad del lance. No demostró ninguna de las amplias condiciones de estilista, habilidoso en el esquive y presto en la réplica que anotara frente a rivales de mayor pegada y decisión que el visitante con lo que su accionar se diluyó inexplicablemente al punto que fué presa fácil para Ricardo González.

EL COMBATE

Ricardo González subió al ring pesando 56.700 y Ayala lo hizo con 57.000 kilogramos exactos.

Las acciones iniciales mostraron a un Ayala estático, sin movilidad en las piernas, buscando colocar un golpe corto de efecto. Frente a esa actitud del local Ricardo González no necesitó mucho tiempo para tomar contacto con la realidad. Acortó distancias y penetró con golpes cortos de buena factura en todos los casos. Y enseguida dominó abiertamente la situación ubicándose en un constante ataque. Movilizó su cintura con agilidad y penetró con un variado repertorio de golpes que en todos los casos sobrepasaron la endeble defensa del rosarino.

SEGUNDO ROUND

Apenas iniciada la vuelta el árbitro señor Turnaturi amonestó al visitante por pegar después de la orden de "breack"; pero enseguida volvió a la carga el visitante y Ayala se recostó en las cuerdas, donde debió soportar un ataque rápido de González. Este se movilizó con destreza que arrancó el aplauso de las tribunas. Verdad es que no tenía mayores preocupaciones con respecto a la réplica de Ayala. Pero innegablemente las condiciones de González son sobresalientes y en esas rápidas ráfagas de golpes, demostró su ductilidad, puesto que marró en escasas oportunidades centralizando su castigo en la línea alta de Ayala.

Las tres vueltas siguientes tuvieron el mismo compás, intentando Ayala por momentos contestar a la carga del visitante pero al carecer de violencia sus impactos entonces González pudo seguir trabajando a voluntad, para infligir e un castigo demoledor.

En la cuarta vuelta el vencedor miró hacia el rincón de Ayala como pidiendo al segundo principal del representante del Ñaró que arrojaran la toalla. Su dominio entonces era neto.

EL FINAL

Al iniciarse la sexta vuelta nuevamente se repitieron las escenas anteriores y al finalizar González un ataque a fondo, Ayala puso mano en tierra. Como González no fuera rápido al rincón neutral la cuenta llegó solamente a uno; al incorporarse Ayala desde su rincón arrojaron la toalla en señal de abandono.

En los otros combates empataron Eduardo Carteri y Alberto Benassi en ocho round en tanto que en los preliminares Luis Paulazzo le ganó por K.O en el primer round a Julio Buffi y empataron Souza y

Sin Clásicos es la Fecha

Son varios los cotejos de interés que servirán para configurar la fecha de hoy del torneo mayor de la AFA. Si bien es cierto en el programa no figura ninguno de los cotejos llamados clásicos, que casi siempre no lo son por la calidad del juego que se despliega en los mismos, los partidos programados pueden alcanzar elevado nivel de calidad

SAN LORENZO Y PLATENSE

Un elenco de primeras figuras ha constituido San Lorenzo de Almagro el que todavía no ha conseguido ponerse a la altura de las circunstancias en este torneo. Sus hombres rindiendo al máximo terminan de estar cerca en juego y goles del puntero Independiente; pero ello no ha sido suficiente para sus exigentes parciales .

DOS BUENOS EQUIPOS

En la Ciudad Eva Perón van a medirse Gimnasia y Esgrima con Chacarita Juniors. Son dos cuadros de parecidas características, que juegan bien y fuerte. El visitante va a ofrecer como nota de interés la reaparición de cuatro de sus famosos delanteros en una misma línea y un mismo partido. Pesarini, Barreiro, Campana y Busico.

¿SEGUIRA RACING?

Un cotejo de particulares características apurarán Rácing y Oeste.

El equipo de Caballito siempre ha resultado rival y ahora puede serlo más, con la incorporación de valores de jerarquía. Rácing mantiene sus esperanzas cifradas en los valores nuevos que lo integran.

DIFICIL PARA EL PUNTERO

Independiente que ha ganado 6 puntos sobre tres partidos puede resignar hoy su condición de invicto a manos de Vélez Sársfield.

EN BUSCA DE PUNTOS

Tigre necesita ganar con urgencia; Huracán no anda menos necesitado. Los dos irán en procura del triunfo que parece mas accesible a los de Parque Patricios de acuerdo a lo que le vimos hacer y Tigre en el cotejo con Newell's. Para el equipo azul es local y tratará de hacer valer esa condición.

BOCA FRENTE A LANUS

Es de solución dificultosa por Boca el partido con Lanús. Este equipo, sensación en la temporada, sigue jugando bien y cuenta con una línea de medios notables. Boca deberá extremar sus recursos para ganar.

500 MILLAS ARGENTINAS

En la disputa del GRAN PREMIO DE HONOR
Presidente de la Nación JUAN PERON

A correrse el domingo 29 del actual, en RAFAELA, la "Indianápolis Argentina", con la participación de grandes ases del automovilismo: Carlos Najurieta, José Pantó, Kurt Delfos, Luis Millán, César Rivero, Héctor Niemitz, Enrique Díaz Sáenz Valiente, Jorge Ternengo, Hugo Abramor, Juan B. Bruno, Vittorio Zini, Ernesto H. Blanco, Mario Sesarego, Gabriel Segra

ACIERTE Y GANARA

MARINO. Inmobiliaria y Urbanizadora, adjudicará 100 manzanas de terreno de 10.000 mts. cuadrados cada una en VILLA ATUEL Dpto. SAN RAFAEL, MENDOZA, ó 100 lotes en VILLA MITRE (Córdoba) a elección del ganador, entre los participantes que acierten el ganador de estas 500 millas de RAFAELA hasta el 3er. puesto; ejemplo: si su candidato votado llegara 1º, 2º ó 3º usted participa en las adjudicaciones. Los favorecidos podrán ver sus lotes en Córdoba, donde serán llevados en coches de excursión en su oportunidad.

¡RECUERDE! es en MENDOZA, la tierra del sol y del buen vino, VILLA ATUEL, lugar de privilegio, próximo al RIO ATUEL y dique NIHUIL, y donde se invierten 140 millones de pesos en la construcción de dos USINAS HIDROELECTRICAS, zona de grandes viñedos y otros frutales, lindando con las grandes plantaciones de frutales de ARIZU y LA VAZCONIA. CORDOBA, lugar de turismo sobre la ruta Panamericana a NUEVA YORK, con agua potable a 25 metros, aprobado por hidráulica, y a solo 70 Kms. de la ciudad de CORDOBA.

GRATIS

RECORTE Y ENVIE ESTE CUPON

NOMBRE ....
CALLE .... Nº..........
LOCALIDAD .... Pcia. ....
RESULTADO: ....

SIN CUARTEL

SANTA FE, 21 (C.). — Mal podría decirse que hoy es la víspera del gran clásico, puesto que toda esta semana se vivió el mismo clima de tensión, matizado con las dudas acerca de la constitución de los equipos, las noticias de los cambios y los rumores acerca de la concentración del que ahora será visitante: es decir el team "sabalero". Todas las conjeturas se han agotado ya, al filo del match y, como siempre, saltando por encima de posibles diferencias de calidad, cada hinchada está dispuesta, como quien dice a "apostar la camisa" por el club de sus amores. No todos los aficionados al fútbol de esta ciudad serán hinchas de Colón o de Unión. Pero lo innegable es que, ante la inminencia del clásico, todo hincha de fútbol, cualquiera fuere la casaca tras la cual anda, se ha volcado hacia uno u otro sector. Puede decirse que la ciudad se ha partido en dos, sin "tierra de nadie" donde pueda hallarse algún aficionado im- teriores, afirman que Unión, desde hace muchos años, no puede ga- diferente. Los que gustan hacer memoria acerca de resultados an- [illegible] local. Pero los que saben vivir de las esperanzas depositadas en el team favorito rechazan despectivamente este argumento y sólo se aferran al "ganaremos" que repiten en todas las esquinas.

HASTA EL ULTIMO

La directiva de Colón ha resuelto, por lo visto, resguardarse hasta el último en un cerrado hermetismo respecto a la constitución del team. De nada han valido las argucias de los cronistas lanzados a la caza de informaciones pues lo único que pudo trascender en las esferas "sabaleras" ha sido que el equipo se designará recién minutos antes de iniciarse el sensacional encuentro. No obstante, algo se filtra siempre en el más cerrado recipiente. Y, como ya adelantara DEMOCRACIA, se pudo averiguar, en principio, quienes serían los jugadores que defenderían los prestigios de Colón en esta oportunidad. Respecto a team de Unión ya dijo también DEMOCRACIA, en carácter de primicia, cómo formaría; es decir sin cambio alguno.

LAS ENTRADAS

Durante todo el día de hoy, se siguieron vendiendo entradas en las secretarías de ambas entidades amén de las que se expendían en los comercios. La presunción de que esta vez se batiría el record de ingresos, cada vez tiene más asidero y es seguro que la cancha de Unión

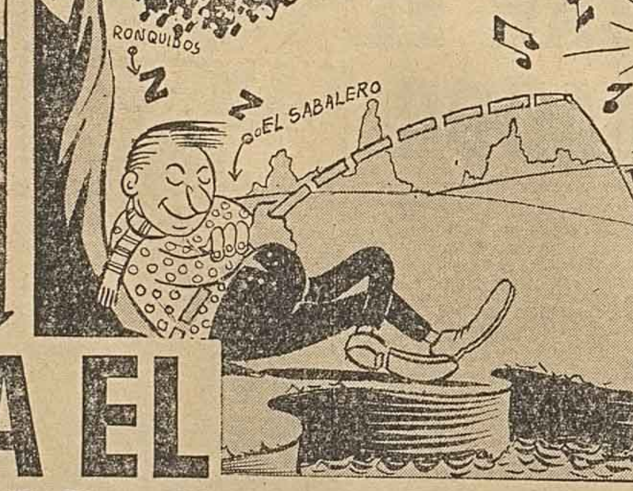

SERA EL BRAVO CLASICO

desde muy temprana hora, sin contar a esos aficionados que, a impulsos de su entusiasmo, logran ingresar al estadio en horas de la mañana.

¡HASTA EN ESO!...

De que son rivales empecinados estos dos equipos, podemos hallar la medida en múltiples detalles. Así por ejemplo (y no hacemos sino repetir las reflexiones del público) mientras Colón resolvió concentrar a sus jugadores, pareciera que nada más que por "llevarle la contra", como dice el buen humor callejero, los de Unión resolvieron... pues que no se hiciese ninguna concentración previa. Los jugadores "tatengues" guardan una especie de autoreclusión en sus respectivos domicilios, en cambio los de Colón, como también adelantara DEMOCRACIA, se han concentrado en el Batallón de Pontoneros de las Cuatro Bocas. Y he aquí otra muestra de cómo se llevan la contra: mientras Unión anticipó su equipo, Colón optó por guardar reserva hasta último momento. Sin embargo, esto tiene su explicación en el hecho de que los directivos de dicha entidad no habían logrado, en el transcurso de la semana, ponerse de acuerdo en lo que respecta a la constitución definitiva de la alineación. Se han estado barajando muchos nombres y, en cierto modo, todo obedece a la circunstancia de que se cuenta con un crecido número de valores y no se quiere fallar en la elección final.

ULTIMOS VATICINIOS

Quisimos agotar el tema. Y aun comenzará a poblarse de hinchas cuando ya habíamos logrado las opiniones de jugadores y sobre todo de los presidentes de ambas entidades, nos faltaba saber qué decían los respectivos directores técnicos. "En estos casos, lo mejor es atenerse al ritmo del match", nos dijo el "oso" Díaz. Y para orillar nuestra insistencia, añadió: "Qué puede anticiparse tratándose de un clásico como éste? Podrá haber diferencia de valores; podrá estar uno es la punta de la tabla y el otro en la "cola", pero siempre, lo único que vendrá al final será la tradición de rivalidad. Se que el equipo a mi cargo está bien preparado y que posee buenos valores. Pero anticipar resultados?... Eso no!".

Uno Confirmado y el Otro Probable

SANTA FE, 21 (C). — De acuerdo a todo lo conocido hasta ahora, los equipos para el clásico se alistarán como sigue:

Unión: (confirmado) Nanzer; Di Santo y Prestifilippo; Karaba, Bosich y Mieres; Marzabal, Reyes Díaz, Avila, Rivero y Ludueña.

Colón: (probable): Cantero; Gianotti y Rodríguez; Inveninatto, Poi y Quevedo; Ráccaro, Schiavo o Sánchez, Olivera, Gürpide y Del Toso.

SIN DESCANSO

"No se quien ganará —el que habla es Chividini, director técnico de Colón— pero puedo asegurarles que se correrá sin descanso. En estos clásicos suele desaparecer la técnica... pero a cambio de asomar el corazón en cada jugada. Habrá nerviosismo, no lo dudo, pero eso también forma parte del clima de los grandes clásicos... No me pidan vaticinios sobre probables resultados. Jugaremos con todo... y ojalá gane el mejor... Nuestro equipo está afilado como nunca... y con una enorme moral".

SANTA FE, 21 (C) — Y he aquí las últimas noticias en torno al sensacional clásico. La más importante se refiere a la medida disciplinaria adoptada por la directiva

◆ ***RECORD DE $ $ $***

◆ ***HERMETISMO***

◆ ***RAMIREZ, NO!***

de Colón con el jugador Ramírez. En efecto; se resolvió suspenderlo por tiempo indeterminado debido a que no se presentó a la concentración. Por lo tanto, se da por descontado que actuará Inveninato cubriendo la plaza de half derecho como por otra parte ya adelantara DEMOCRACIA.

DIRECTO A LA CANCHA

Los jugadores de Colón viajarán mañana directamente a la cancha de Unión y, ratificando lo ya adelantado, recién en los vestuarios se integrará el equipo.

UN ALMUERZO

Por su parte los de Unión participarán a mediodía de un almuerzo que les ofrecerá el coronel Perkins, jefe de la guarnición del Liceo Militar General Belgrano.

ENTRADAS VENDIDAS

Según informó la secretaría de Unión, hasta ahora se habían vendido plateas por valor de 43.616 pesos y 25.000 de entrada general. En Colón, las entradas vendidas ascendieron a 16.000 pesos.

DIESTRO. — Ramírez, el diestro alero colonista que juega en el clásico.

PILAR. — Di Santo, zaguero de Unión y verdadero pilar.

El Año Pasado Newell's Derrotó a R. Plate: 2 a 1

Solo tres triunfos ha obtenido Newell's Old Boys en el monumental estadio de Núñez, el último de ellos en la rueda final del campeonato de 1954, por 2 a 1. En cambio, el conjunto "millonario" lo hizo en diez oportunidades finalizando empatados los otros tres matches. River marcó un total de 37 goles y el once rojinegro 1

Justa Atlética en el C. Provincial

CALIFICADAS figuras de nuestro atletismo intervendrán en el torneo que se realizará mañana en el Club Provincial como parte del programa de actos con que la referida entidad festeja su 52º aniversario. Representarán a los clubes Rosario Central, Newell's Old Boys, Nuestro Símbolo, Gimnasia y Esgrima, Universitario, Unión Provincialista y al organizador todos de nuestra ciudad y Velocidad y Resistencia, de Santa Fe.

Entre los inscriptos de mayor prestigio debemos anotar a María Luisa Castelli, Gladys Erbetta, Esmeralda David y Brunilda Sánchez en la categoría damas; Luis Viena, Eugenio Saizar, Luis Heredia, Mario Oberti, Luis Calabrese y Alfredo Esquivel en la de caballeros.